神州日報

National Herald

三千二百三十二號
▲中華民國五年四月十五日
▲星期六
▲陰歷丙辰三月十三日

本報價目：每號大洋二分五 ▲預定每月大洋三角 半年大洋[illegible] ▲全年大洋[illegible] ▲國內郵費[illegible] 外洋[illegible]

廣告價目：長行每行第一日每行四角 第二日至第七日每行二角 五分 第八日以後每行一角 二號字[illegible] 三號字[illegible]

皖南汪益齋啟事

吾皖與僕同姓名者比比皆是原名謙特加二字以別之仍號益齋恐未遍知登告披露

商辦輪船招商局股東會展期廣告

本局原定十四日星期開會業經登報佈告現查股東來滬者一千餘權核與本局股東全數股權不及十分之一按照商律及公司章程本局歷屆定章均須股東權過半方能開會議決事件選舉董事現去來信公請展期董事會公舉查本日十四距開會之期只有二日向來股東來局換票從無似此之遲而且少即再候二日亦必不能足法定過半之數大局已定再行定期開會以符法定而重股權特此通告伏希全體股東俟來局換票一足法定過半之數應即登報布告

紛紛回籍截至十一日止股東來換五選票者止有五萬尚遠股東

公鑒

商辦輪船招商局全體股東告白

局輪運兵本非分內生意時勢艱危尤萬不敢冒險自登報之日起無論何處軍隊槪不承裝特此通告

京漢鐵路短期借欵蕟息廣告

本路上年發行之短期借券現計本年四月六日爲應付第二期利息之期所有原購債券諸君請俟屆期各持息票赴交通銀行取息可也此布
京漢鐵路管理局啓　三月十八日

教育部最近審定
中華書局
新式小學教科書

(教)(育)(部)(批)

修身批◉教科書指點親切簡而得要於兒童甚爲相宜教授書分段敘列賅括靡遺極合教師之用

國文批◉該書最新穎處在每冊後各加附課四課其附課係用官話演成間有與本冊各課相對者將來學校添設國語科此可爲其先導開通風氣於教育前途殊有裨益在最近教科書中洵推善本

算術批◉教科書程度相當分配有序教授書分時編纂並分列教程教法頗爲周詳

(高小各科部批容再續登)　(丙29)

國民學校用
新式中華修身教科書　八冊　每冊六分　五折三分
新式中華國文教科書　八冊　每冊一角　五折五分
新式中華算術教科書　八冊　每冊八分　五折四分

高等小學用
新式中華修身教科書　六冊　每冊六分　五折三分
新式中華國文教科書　六冊　每冊一角　五折五分
新式中華算術教科書　六冊　每冊八分　五折四分
新式中華歷史教科書　六冊　每冊八分　五折四分
新式中華地理教科書　六冊　每冊八分　五折四分
新式中華理科教科書　六冊　每冊八分　五折四分
(各書均有教授書)

中國銀行廣告

本銀行於民國元年奉政府命令設立以來信用昭著總行設於(北京)分設(直隸省)天津 保定 邢台 灤縣 唐山 滄縣 密雲 涿縣 獲鹿 蠡縣 勝芳鎮 靜海 淮陽門 鄭州 磁州 山海關 張家口 泊頭鎮(山東省)濟南 青島 烟台 滕縣 濟甯 周村 惠民 灤縣 泰安 臨清 臨沂 桑園(河南省)開封 周口 彰德 源河 洛陽 信陽 道口(山西省)太原 運城 大同 新絳 歸化城(江蘇省)上海 南京 鎮江 無錫 蘇州 揚州 清江浦 徐州 下關(安徽省)安慶 蕪湖 大通 蚌埠(江西省)南昌(福建省)福州 南台 下杭 三都 廈門(浙江省)杭州 寧波 蘭谿 嘉興 湖州 溫州 紹興(湖北省)漢口 沙市 宜昌(廣東省)廣州 汕頭 瓊州 江門 韶州(東三省)奉天 營口 安東 錦縣 大連 鐵嶺 長春 吉林 哈爾濱 齊齊哈爾(貴州省)貴陽(四川省)重慶 成都 瀘州 自流井(陝西省)西安 三原(湖南省)長沙各等處享有發行鈔票代理國庫之特權並辦理匯兌買賣生金銀往來存欵定期存欵抵押放欵貼現放欵代各公司商號或個人收取本埠及他埠票據欵項保存有價證券及一切貴重物件至匯兌一項無論通商大埠裏圍邊陲凡本行已經分設者均屬便利所收匯費無不格外克己以副光顧諸君之雅意　再本行發行鈔票準備充足凡完糧納稅繳付官欵出納商民交易以及購付鐵路輪船郵電等費一律通用現爲便利商民行使本行鈔票起見特於北通海縣句鎮設立匯兌所並於本京內外城商店繁盛之區委託殷實商號代兌本行鈔票如有多數鈔票請逕向西交民巷本行兌換可也茲將代理兌換處所開列於下　(注意)(東四牌樓)寶源銀號　(安定門)會源銀號　(東珠市口)隆茂源銀號　(騾馬市)恒裕金店　(西河沿)仁昌金店　(後門)平易銀號　(西單牌樓)益大銀號　(後門)永通號布店　(西街口)祥泰成布店　(西單牌樓)和順公布店　(又珠寶市爐房十家)恆盛銀號　同元祥爐房　德順號　聚義號　祥瑞　興記　源昇號　宿豐號　萬興號　全豐厚記　聚盛源爐房　再三處發行時間開列如下　由陽歷四月一日起至九月底止每日上午九點鐘起至下午四點鐘止　陽歷十一月日起至本月底止每日上午十點鐘起至下午四點鐘止

各埠購閱本報者鑒
定報例

中國境地　全年九元　半年五元
日本境地　三月三元　全年九元
西洋各國　半年五元　全年十六元　半年九元
報資先惠郵票代價作九五　郵費在內

寄報例

無論何處一經惠欵隨時照住址交郵寄遞以後按日發到毫無差誤如輪船火車可以直達之處尤爲迅捷再閱者購訂之日起閱至期將滿時倘蒙仍欲續定即請交欵示知俾得照舊郵寄恐期滿後不免有間斷之處順此預聞

電氣熨斗

潔淨　便利

電氣熨斗用時無需引火熱度平均遠勝乎舊式熨斗且毫無烟灰之患隨時可用不費人力本埠各裝線行家現有大小各式電氣熨斗出售欲觀式樣用法請至南京路四百七十一二號及百老滙路一千二百九十七號本處樣子房可也　電話八百四十號二千六百六十號

寓滬西人工部公局電氣處啟

徐景明先生象牌漱口藥精擦牙藥粉確是神妙無匹

牙第一妙手正擬求先生近閱滬報頌揚先生新發漱口藥精擦牙藥粉之功效即牙之搖動者亦能復原有力因託友購來一試甲偉兩旬果然奏效

齒一法尤善余夫婦子女共五人投保五份每份十元每年不過費洋五十元遂有特無恐先生招呼異常周到又承贈藥精藥粉及各種止牙痛藥水渤此鳴謝並介紹同胞之欲鑲牙及保護牙齒者不可不向四川路四十號徐景明先生牙醫局投保湖南新化王國安謹啓

相良有齒人可無齒乎夫無齒云者非全口脫盡之謂也脫去三五隻或全未脫落然已搖動不能用力是雖有齒亦與無齒等余牙搖動久已失咀嚼力食不知味有齒如無齒矣素聞

徐景明先生爲當今治

林文忠公戒煙參餅 培元養身鐵血片 頂上國貨金精石牙粉

林文忠公戒烟參餅久已風行海內其製法悉遵林公所配之方復加以頂上官參製造而成使服者不特烟除無患且有培養元陽之功藥性和平斷癮迅速實戒烟上無上之良品也

定價大盒八角小盒四角每包大粒四十文細粒六十
鐵血片一藥爲名醫所擇之良品配製而成性質和順元平
滋補之料和以驅除血中毒質之品配製而成性質和順
滋補適宜推斷烟後身體虛弱以及血液中烟毒未能
毒除以致烟癮復發諸患每服三片無不立能強身解
祛烟毒且能保其百病不生

價目　每瓶一元　每打十元　每盒一元　每包四十文

固齒生京 潔白如玉 清香解臭 殺蟲祛垢 料皆國產 製作精良 特別從廉

批發價目

上海英租界棋盤街橋北首英和界交通路　大生大藥房 嚴大牛製藥公司

湯森氏改頭換面藥
皮膚白色素 治酒刺藥 面皰藥水 生毛髮藥 拔毛藥膏

此藥擦之能令皮色潔白肌膚嫩膩凡患皮膚粗黑烟容油面等症擦之三夜意不膚如凝脂令皮紋細緻如妙齡之美女日用法極易見效極速洵美容藥大干也○現有奸商將此藥名改換一字登報影射購者注意○每瓶一元每六瓶五元

面皰又名酒刺由少年男女陰虛火旺致皮脂分泌物過多內含硬粒色赤腫痛發於顏面牛牛不已此藥能治面皰粉刺毛孔諸症只須擦於患處過夜見效重者再擦即愈

此藥功能達血液 ○ 每瓶一元○每六瓶五元

去之髭眉毛孔生長原毛髮效驗極速凡病後產後血虛血枯禿髮及脫髮之毛髮均可重生即擦藥宜慎如

擦他處用湯森氏拔毛藥可拔去較市售斑蝥品者有能長天然黑而且亮惟擦藥宜慎如

髭髮爲人之美觀何須拔去然髮生不潔之別○每瓶一元每六瓶五元

障碍此藥能拔頭髮髭鬚及面上細毛只須將此藥濃厚及不潔之別毛生之處

復生擦湯森氏牛髮藥即牛○每瓶一元每六瓶五元塗在毛根一劑均能拔盡如將來欲其之

外埠函購請將現洋由郵匯寄當日回件寄費加一郵票代洋價作九折

上海英大馬路貴州路口
寶羅製藥公司

真是兒科聖藥

周水灌入約十分鐘吐出痰涎不少四肢頓然和暖一點鐘後笑容頓作病已若然矣區區之藥能奏如此大功誠出意料之外予感先生救之恩特於前日鑑寶寶親筆書此請登報以告育兒之家下略

鑪香廬主人駿雲先生有道僕南徐人氏旅滬經三十載矣膝下三兒一女均先天不足屢病悸長幼兩子不幸殤亡今春次子名多壽亦患急驚四肢抽搐目瞪朱昏聞與前兩子病狀相同於是舉家惶急追中夫妻痛哭手足無措隣家小兒百病無散然不可挽救當此時者寫北市甯波路口五開間門面鑪香廬購小兒病一瓶中倘少許相贈予心嫌太少然不敢啓齒持歸用白糖開和擦牙滿目
慨然在瓶中倘少許相贈予心嫌太少然不敢啓齒持歸用白糖開和擦牙關

上海甯波路口絲業會館後五開間門面鑪香廬總發行所啓

寓上海花衣街陳思聰率子多壽同啓

價目每瓶洋一元小瓶五角不靈包退

天然戒煙丸有天然之功

鴉片烟爲害於世在天然淘汰之列人俱知之第以天然物而無天然對治之藥以戒除之則爲害仍不知其伊於胡底天然戒烟丸之所以天然出現於世而欲戒烟者收天然之功用此也天然戒烟丸發行越十年天然戒烟斷癮之人已不知若干萬人今禁烟之限日迫矣吸烟者共知鴉片烟爲天然淘汰之害人物而人人天然發省人人快天然戒烟丸天然不患再吸天然身體康健百益而無一損本藥房爲戒烟之同胞天然欣喜之至此天天然有百益每服一服洋二元則惟有天然以爲可戒烟天然欣售者識天天然戒烟丸每角大藥天然可得也　總發行所上海三馬路中法大藥房謹啓

全國聞名夢遺聖品

凡購夢遺良藥必須認明鍊雲藥房○家藏經驗良方○威稱天下無雙○有患於斯○吸此安康○不效退洋以昭信實

本藥房發售夢遺金剛百鍊丸爲天下最有價值之藥不可思議謝函滿貯名馳中國久邀推重○蓋人之精神由於精液實爲一身之寶如有遺泄則氣血不滑任腎之陰精不固然後夢遺滑精等症由是而生肝腎兩虧腰酸腿軟面黃肌瘦諸病叢生矣故鍊雲大藥房研究有得發明此丸專治遺精滑精陽萎早洩等症服之固精補腎益氣養血種子延年功效神速每瓶洋一元外埠函購請加郵費

服之自然而愈並能益氣強腎健精神同上方並用雲精如年深月久之夢遺腎虧無效外貼宿疾無不斷根能保永不復發每張洋七角◎外埠函購郵局回件

上海三馬路大舞臺對門鍊雲大藥房啟

◎本館特別啓事

本館擬聘杭州蘇州特別通信訪員間日一信或三日一信 每信以聯貫事實綴輯長篇者爲合格如欲應聘請先寄稿五日合則從優議酬否則恕不退稿此啓

評論

◎美國與比利時（續） 陳𪉌譯

然美國政府竟任比利時之受虐待聽國際法之受蹂躪一切憑人作弄如秦人之對越人如風馬牛之不相及也無論如何之犧牲一切皆抱中立之主義總統更詔其民曰汝曹中立國之人也一切皆宜中立言語宜中立行動宜中立思想宜中立感情宜中立乃至一切無不宜中立洵如是我等之中立非僅對於歐戰而爲中立也且對於比利時之苛待而爲中立對於正與邪而爲中立對於直與枉而爲中立對於人道與暴虐而爲中立對於自由與壓制而爲中立天下可恥可鄙之事孰有大於此更足異者我政府對於第一次路西脫况號沈沒之覆文 LuSitania Nate 已極表滿足之意至於比利時之遺難事閱一年吾美人仍耿耿於心乃白蘭司 Bryce 之比國災况調查會竟致書於德政府有曰德意志素以文明及人道稱於國際間對於公海自由尤恪遵義務也云云此等言論與國民之眞意相矛盾實不足以代表國民天下安有助桀爲虐爲虎作倀如是者哉

夫美政府苟不出而戰亦當發一正式公文出一言以代比利時鳴不平庶幾各中立國尊崇美之文明投袂而起而美國之外交政策亦可以顯其鮮明之旗幟乃計不出此逡巡畏縮坐失時機而不起問罪之師昔日之愛公道者安在哉昔日之自由精神又安在哉無怪世人之心目中皆以我爲孜孜求富貪利忘義而猥瑣不足道也推美政府之心固非以比之受虐待爲然而二年以來外交政策皆以畏葸出之不敢昌言其實一誤再誤遂成大錯即其對於妨害國際貿易及損害人命而提出抗議之將亦不能始終如一堅持到底既無實力以爲之後盾而欲以一紙空文奏樽俎折衝之效庸非惑乎以視歐洲國民人愛其國如愛身家同仇敵愾奮不顧身前仆後繼百折不迴再接再厲勇邁無前之志氣亦可少愧矣且此等政策對內對外皆將生危險之效果世界歷史之所經驗歷歷可覩凡一國而對於外交事件畏葸退縮效婦人之仁則必致啓敵人之野心延敵人之侵略馴至忍無可忍而出於一戰反之而勇往果斷直捷了當之政策自始即可迎刃而解恢恢乎有餘地省却許多糾葛轉易於維持和平就他一方而論政府對於外交事務而出以勇敢之手腕挾正義以號召世界則國民亦將激發其愛國之心奮然興起以爲政府之後盾矣不以正義求和平而以因循求和平則轉足以害和平苟比之苛待而可以容忍於文明之世則美國一息尚存當爲自己生存而奮鬥嗚呼仗義執言時機迫矣國民其興起毋令人笑汝拙哉

（已完）

命令

四月十三日 政事堂奉策令丁寶裔葉丙蔚朱世儲李映芳潘餘慶華同揆劉家怡謝健章靖阮開銓張仲友鍾允觀劉樹槐王承渠陳保頤均給予五等嘉禾章此令

又令李文誥董鳳山均給予五等文虎章此令

又令劉鳳林王光燦呂致璜均給予五等文虎章此令

又令任命顏惠慶兼任駐瑞典國特任全權公使此令

又令任命沙克都爾扎布爲伊克昭盟副盟長此令

又令財政部呈請將署司長章恩壽敍列三等應照准此令

又令徐鳴達授爲陸軍少將王繼德授爲陸軍砲兵上校此令

又令陸軍部呈請將張廣瑞加陸軍砲兵少校銜應照准此令

又令湖北巡按使段書雲呈稱調署黃岡縣本任夏口縣知事王緒久病未痊懇予免職等語王緒准免本職此令

又令湖北巡按使段書雲呈請任命彭光熙試署嘉魚縣知事程炎試署雲夢縣知事李佑元試署沔陽縣知事徐與齡試署黃岡縣知事胡佐熙試署麻城縣知事王以驤試署漢陽縣知事時克藩試署遠安縣知事周樹基試署鍾祥縣知事與恩溥試署鶴峯縣知事余維翰試署來鳳縣知事張友伊試署監利縣知事應照准此令

專電

◎朱將軍逃入領事館後屈將兼浙軍務聞即以命令發表

◎昨緊急會議元首有倦政之意

◎劉冠雄已抵塘沽忽聞浙事電阻南下昨三時回京

◎熊希齡復電因事不能來京

◎李仲軒已到京昨特召見

◎湘江道尹張官劭電請辭職政府因其有意規避即電斥責

◎王揖唐將留京任用不回吉省

◎元首自購公債十萬元以爲倡率

◎政府令中交兩行墊欵二百萬以濟要需

◎周學熙已准其辭財政總長之職

◎責任內閣制不日將發表新閣員擬請徐全權組織徐不願擔任

（北京四月十四日下午十二鐘到）

通電

◎迪化楊巡按使通電 四月九日

君憲問題由各省國民大會代表一致贊成主座再三謙讓不獲已而後承認原無帝制自爲之心即滇黔國民大會代表投票亦均贊成乃推戴於前反對於後主座救國起見不忍操戈同室塗炭生靈將承認參政院建議之案撤銷仁至義盡此心可質天日唐蔡諸君既爲擁護共和現已達其目的自應罷兵息民方爲正當辦法乃聞滇黔於撤消帝制之後仍復固稱兵並要求主座退位未免不顧大局名爲擁護共和實欲推翻政府亦非徒推翻政府直欲傾覆國家長此紛爭他人入室而大局不堪問矣愚以爲宜由京外重要各機關聯銜電達滇黔剴切勸告以速取消獨立如不聽忠告之言則是甘爲全國公敵斷不得以一隅之私意破壞全局增新雖遠在邊疆亦當激勵三軍聽候中央徵調願效前驅不敢告勞謹抒悃忱願聞明教楊增新冬印

◎黑龍江朱將軍通電 四月二日

恭讀明令我大總統天下爲公毅然取消帝制救國救民之苦衷昭然若揭凡我同胞苟有國家之觀念宜如何顧全大局息事寧人乃近閱報章登載黨人猶復妄肆要挾強迫主座退位殊堪駭異夫滇省首難原藉口於擁護共和今帝制已除共和已復是該省目的既達尙復何求溯自辛亥改革以來外患內訌環生迭起國之不亡其間不能容髮設非大總統出膺艱鉅力挽狂瀾我中華焉有今日豐功駿烈婦孺皆知若一旦引退試問更有何人堪膺斯選我國家前途不將陷於危險覆亡之地乎我國中多難正宜通國一心力籌抵禦詎可互操同室之戈自肇鬩牆之變我爲鷸蚌而人爲漁人大愚不靈孰甚於此倘其卽時悔悟歸命中央則一切善後事宜不難和平解決若猶擁兵負固甘冒不韙則純是權利思想有意擾亂治安爲全國之公敵瀾雖不武願從諸公之後以擊彼之禍我國家者朱慶瀾卅一印

譯電

◎駐德公使顏惠慶奉命令兼任駐瑞典國全權公使

◎劉冠雄因衛政府無綫電曾於昨日折回北京惟匆促間又復啓程赴閩

◎昨日內議徐世昌主張擴充各省權限恢復地方自治國會速行召集各總長均贊同

◎熊希齡電致政府謂因病不能前往長沙現住常德

（北京四月十四日德華電）

◎昨日午後陸榮廷代表湯覺頓譚學夔及梁啓超王廣齡諸人於參與陸軍會議之時被人暗殺徐勤等亦受傷

◎徐勤已到廣東至龍濟光司令部

◎徐勤恐發生意外衝突禁止革軍進城龍氏於陸梁到後願意辭職潮州惠州廉州均不受龍之節制

（廣州四月十三日路透電）

◎彭水縣（譯音）昨爲匪徒攻擊幸有官軍過境即迫使敗遁

◎永寧會議消息人皆延頸盼之民意均願取酌中條件使雙方和平解決免致外患內亂致國家沈淪於萬劫不復之地位且願北京即行組織責任內閣使元首之權限不致溢出範圍之外並望蔡氏即表同意速將兵隊退去以拯人民於水火之中

（成都四月十一日路透電）

◎英外部副大臣薛西爾在下院稱中國不靖之象未見輕減時局日有變更但外人不致有任何之危險

（倫敦四月十二日路透社電）

◎在東京革命黨中之某派因浙江獨立已漸開始活動

（東京四月十四日日人東方通信社電）

歐洲戰信

◎◎西歐戰信

▲柏林電 德軍大本營四月十二日公報德軍之一小隊曾於夜間攻入阿耳拜耳武東北之英軍陣地俘敵二十九人奪機關槍一架而返德軍未受傷失

▲末斯以西德軍攻擊德軍阿俄庫武東北之陣綫者卒未得效其餘法軍之動作僅砲兵活潑而已

介紹唐哲義醫生

上海三馬路石路口唐拾義醫生向在廣東久負盛名現懸壺滬上曾醫敝件鄭關鋳肺癆症卓著成效誠近世之良醫者也爰刊於報以表頌之 太古行陳可良拔露

巡按使署 戒烟新藥

藥學士徐錫驥先生發明戒烟新藥

驗雲氏 消痰聖品

▲末斯東岸法軍三次逐攻胡椒山嶺等均具極大之砲火然不過自尋重創而不能得尺寸之利益且先二次之進攻者爲我軍卻敗以至無力越德軍濃烟砲線一步第三次之進攻者則盡爲我軍大砲與機關槍擊潰德軍在開來武森林境步步前進敵軍抗拒無效

▲柏林電 德軍大本營四月十三日公報即日天色不利於偵察故戰事亦頗有限因此末斯兩岸華愛佛平原及凡爾登東南山嶺一帶惟有激烈之砲火耳德軍巡邏隊在阿耳拜耳武東南之英軍戰壕內俘敵十七人

▲法軍由康平奈東北區域進攻者徒勞無效

(四月十四日德文專電)

▲十二日巴黎電 今晚公報云 末斯河西面三零四小山愛斯萊境及廢爾化末砲火甚烈末斯河東面砲火適中是日無步兵戰事

▲比境蘭瓦瑪克境砲隊甚活動

▲法軍砲火毀洛瓦斯境巴爾維萊爾西面之敵軍戰壕法軍在亞頁發炸彈四枚且占據兩地雷陷穴之南邊

▲十三日巴黎電 今日下午公報云 凡爾登境夜頗安靜昨日薄暮德軍豫備進攻三零四小山未能離其戰壕大約法軍轟擊集於瑪闌柯爾萊林之德兵之故

▲十三日倫敦電 德軍自稱自二月二十一日起至四月十日止進攻凡爾登諸役共俘未傷之法兵三萬五千八百七十六人其負傷法兵死傷被俘者之總數不過一萬七千人

▲十二日倫敦電 英帥海格將軍報稱昨夜英軍小攻里希波拉伏附近之戰壕殺德兵十人昨夜敵軍在伊泊爾至比爾根路西面連攻三次第一次在英軍戰壕得一立足地即被逐出餘二次均被擊敗委棄屍骸二十五具俘虜三人於戰壕前今日英軍轟擊該處敵軍戰壕

▲沙歇加闌錫等處均有砲火

▲蘇臺洛死後砲戰甚烈英軍陣線及地雷陷穴則稍弱現悉坎拿大兵上星期曾於該地附近重創敵軍

(四月十四日路透社電)

◎◎東歐戰信

▲栢林電 德軍大本營四月十二日公報杜納堡西北附近葛布惱卡陣地俄軍夜間以數聯隊來攻者全被擊敗

▲栢林電 德軍大本營四月十三日公報拿落尺湖以南之俄軍砲火昨日似見加烈巴拉惱維尺以東敵軍一隊之突上者被德軍前哨擊退

▲維也納四月十二日官電 砲隊之戰於數處頗活動里瓦附近之敵軍受挫由其凸出之戰場退去並於石巴勞之南棄其向來據守之防禦壘而去意軍之進攻終被完全擊敗

(四月十四日德文專電)

▲十三日彼得格勒電 公報云俄軍仍在轟擊伊克斯庫爾橋端炮臺

(四月十四日路透社電)

◎◎海軍戰信

▲十三日倫敦電 瑞典輪船末榮克號(四一四六噸)被沈丹麥輪船哥倫比亞號在英倫海峽觸水雷已抵某港

▲俄帆船英泊萊士號被沉

(四月十四日路透社電)

◎◎空中戰信

▲柏林電 德軍大本營四月十二日公報空中戰爭法軍之飛機一架被擊落於奧而奈斯架機領袖喪命

▲柏林四月十二日過海電 勞武達爾通訊云有荷蘭水手由英回國述及徐伯林飛船近來進攻英國所收之効果略謂徐伯林近來之襲攻英國受創最巨之處莫若萊斯及胡耳及塞德蘭及牛關斯及格里姆斯伯等處在萊斯海口有四桅船一艘經完全擊毀火車站中有火車一聯爲炸彈所中有酒精製造廠一處爲引火炸彈所中盡被燃毀又牛關斯附近之提乃河橋幾全被擊毀又格里姆斯伯之餐房亦被擊毀瘞埋英軍數百人夜間曾有法防禦飛機砲數尊隨跟法軍官軍士若干人由法運至英遂置各處

(四月十四日德文電)

▲十三日羅馬電 意公報云意國飛機四架在亞德利亞海下游轟擊敵國某處海岸並逐退守兵即落地縱火焚毀信號局割斷電線炸毀火藥庫畢飛回根據地未爲敵人所擾

(四月十四日路透社電)

各國近信

▲十二日倫敦電 政府已取消火車票稅之議

▲十二日華盛頓電 英軍艦前在上海附近從中國號船上捕去德奧土三國人民三十八名曾經美國交涉茲英外相葛雷答覆美國謂此輩敵人秘密經營軍火貿易希圖損害英人且德國求勝之不法計畫未有限制故英國捕此敵人實爲正當又謂美國鑒於敵人在美之行動當不以英國此舉爲不合云云

▲十三日倫敦電 萊克將軍報稱美索波太米亞天氣甚惡劣昨有烈風暴雨底格里斯河兩岸之水現甚高漲

▲十二日紐約電 德國致美之牒承認英吉利人號鷹啄號孟郤斯德技師號與白溫台爾號係由德艇以魚雷擊沉並援引戰爭規則以明擊沉此數船之合法又謂德潛艇曾在蘇塞克斯號被擊處之附近轟擊一船但有證據可證明此船確非蘇塞克斯號

▲十二日紐約電 德牒謂德潛艇艦長曾將其所擊之商船畫圖備考察其圖形絕不似蘇塞克斯號故德國以爲蘇塞克斯號乃觸水雷而沉且是日德海軍曾毀去俘雷二十六枚皆有證據可查至於其他四船皆因不肯遵令停駛故攻擊且德艇必俟船人安入小艇而後始轟沉之云云華盛頓政界批評此牒謂美國刻方徵集自魯西台里亞號被沉後德潛艇所加禍害之証據以便再向德國交涉而爲美國最後之一言

▲十二日倫敦電 蒙太格爵士在白明罕演說謂余與資比爵士已辭脫航空委員會關係因無權力實行整頓之故海陸兩部於航空問題缺乏團結力余已上條陳致內閣請組織航空部余意今之戰爭孰勝孰敗可取決於天空故航空當爲帝國之大事業

(四月十四日路透社電)

快信

▲南京▼

◎今日(即十四日)午後馮督與齊使同至浦口與張勳會商國事重要問題

◎松江宣佈中立經楊盧兩鎮軍使電稟軍巡兩使聲稱浙已獨立今暫中立以保大局安甯實非乘機響應

◎中央昨(即十三日)猶派部員來甯偕解部欵胡財政廳長即以溢支表册付之回京覆命

◎浙省宣佈獨立事已徵實滬甯夜車已於十三日暫行停駛

◎旅甯甬人素來最多大都在甯營業或銀樓或藥材等業自得浙省宣佈獨立消息後今晨(即十四日)相率紛紛回里而去者一空

◎中交兩銀行昨今兩日持票向兩銀行兌銀人山人海

◎軍巡兩使會同通電皖贛鄂諸省徵求保安意見問題

◎江北浦口駐屯之北軍今(即十四日)業已開拔一空

◎此間軍界喧傳明日(即十五)爲國事解決之期或獨立或中立定當宣佈以保地方免受蹂躪

▲蘇州▼

◎禁衛軍第四團劉團長每日派兵一連或二排在城廂內外街市梭巡已通告商會轉知商民俾稍寧帖

◎近日戒嚴益緊各城門每晚九時即閉十一時街市行人非口令不能通過昨晚巡警又挨戶通告各商舖務於九時收市

◎警廳崔廳長連日晚間親率騎巡隊在城廂內外檢巡頗爲認眞

◎浙江省立第一中學校及醫學農學各員生前日旅行來蘇本擬赴甯因聞浙省有獨立之信即於昨日匆匆開船返杭

◎高等檢察廳長王君出示嚴查藉端招謠及匿名攻訐等事一經查實定當究辦

◎江都縣民楊紹邦等來蘇赴沙田局稟控沙民聚衆滋擾勢甚猖獗地方官默爾而息等情莊局長已批飭該縣赶緊查辦如再不辦惟有揭報財政部核示

◎吳縣知事昨接齊巡按使飭文酌緝句容縣寺邊村周篤熙家搶案內盜犯

◎蘇常道尹殷獻臣昨奉省飭保護日本人(吉見圓藏)(永田篠之助)(高部道平)(早崎米次郎)(小林正一)(松崎清藏)等來蘇遊歷殷道尹昨會所屬一體保護以敦邦交

◎中央特派專員蒞蘇宣慰軍隊

◎常熟防衛局長周士希在上海緝獲搶劫席裕昭家盜犯陸文龍金阿四兩名已歸縣懲辦

◎蘇垣聞浙江獨立商業中均向中國交通兩行持票兌現

◎蘇地商務市面停滯殷實富戶紛紛至銀行提取存欵

◎殷鎮守使昨日特召集軍警紳商會議

內外要聞

◎獨立聲中之京簡

(默生編寄)(十二日北京發)

▲徐相國之方針 徐菊人國務卿刻對於和戰困難之點已擬定一種聲明書將於日內通電各省詳細聲告俾國人咸知此中之眞相并以警惕各省同心同德共濟艱危息同室之爭泯分割之禍并於昨日將其所擬定聲述之件面告各總長等略謂民國自成立以來雖已四歷寒暑然內部情狀危險萬分無一日不處於風雨飄搖之中是以前此自慮材力未逮力辭樞要帝制問題發生雖迭蒙極峯之殷殷下問究以造端宏大未敢妄獻芻蕘迨至南軍事起帝制取消復奉嚴論責令總理國務斯時內外屬望集於一身更何敢再堅辭漠視國事不得已遂再作馮婦撐支危局原擬勉竭愚誠作懇摯之調停不意事與願違難得良好之結果身爲官吏即當以身許國此後對於國務所持之方針當以下列之三項問題爲確定宗旨(一)國事無論如何艱鉅當純取積極的救濟不作辭職之舉(二)南軍無論如何激烈決定純以和平對待之(三)外人無論如何干涉當純以和平態度謝絕之至於戰事上一切措施及軍備上之各項計畫成敗利鈍另有專責非吾所敢聞云云

▲袁總統之感想 袁總統以南中要求之件雖甚嚴苛政府爲籌謀和平起見對於所提各節但可積極協商無不曲求成議且事之利弊每次必經通行各省作種種之協商如有成見不妨直接指陳方粵省竟於和議進行之際忽爾發生迫脅之舉殊屬有礙大局決定關後無論何省再有效顰之行爲即當認爲全國之公敵云又聞極峯昨與徐國務卿談話時對於時局之危頗生一種感慨之態并指出最堪憤激者四種人物(甲)舉兵發難者大半皆屬贊成帝制之人(乙)繼續獨立者大半皆係中央素所倚重之人(丙)獨立目的已經貫澈而要求條件每弛出範圍(丁)一人倡亂衆皆附從盲聽盲從漫無宗旨以上皆大總統最爲痛心者并聞徐亦以此四種人物太以陰險狡詐相與太息良久遂不懽而散云

▲遐矚樓之會議 公府於十日下午一點餘當局各要人會在遐矚樓開特別密議極峯以政躬不適亦勉強出席討論至三點鐘始行閉會聞所議之大略爲廣東獨立以後東南各省恐仍有搖動之虞必須妥爲籌畫以維大局擬定提前籌辦者四項(一)防止外交上之干預及各困難問題(二)戰局和議之仍須進行及相當之手續(三)財政上現狀之維持(四)設法維持其他各省不再搖動業經擬有手續惟是否能得收實效之處尚難預知云

▲軍務處之要電 政府會同臨時軍務處昨特通電各省將軍提出六項要件飭令詳細調查從速呈覆紀其略如下(甲)粵事發生後各軍員之評議若何各軍士之態度若何(乙)粵局生變各省對於和戰兩方面作若何之主持(丙)假使必須武力解決各省確能撥出可靠軍員及得力軍隊各若干(丁)關於戰策戰畧之各種計畫有無可恃之處(戊)關於本省防務有無完全之計畫(己)關於防務之經費有無確實之把握

戒烟必讀 … 總發行 … 新藥戒烟社
上海 … 瓣香廬

養腦 補髓

強種精血丸

人之不能睡眠或睡不能安是腦髓與心臟不得血之滋養以致安眠不得心覺煎熬盜汗日見弱象疊生蓋人之一日之勞全賴一宿之補宿不能安是人之一大患此疾多由用心過度勞動太甚或酒傷色傷年老衰頹而起若特安眠藥水以強制是不啻火上加油弱生疾轉增劇烈精血丸對於斯疾能有效驗者因丸中有養腦補血培精健胃保腎種種之養生料配製而成故服下不須一禮拜腎胃二部發生強健丸胃強即能將食下之滋養質料運化於週身腎強立能濾出濃厚之新血傳達於心腦以養腦髓與臟腑故是丸能使夜間心定安眠日間精神充足虛弱全消身體強壯者實有釜底抽薪療治之功培元養陰之特效男婦老幼服之無不咸宜

定價大瓶一元二角半 小瓶七角五分 每打十二元 七元二角 總發行上海四馬路中英大藥房 各埠分號及各大藥房均有出售

助 安 眠

蓋世奇方

耳聾還聰丸

上海鍊良藥房秘製奇方耳聾藥服則包愈不靈還銀◎開設英界二馬路大舞臺對面便是

耳聾乙症治法最難其病皆由腎水虧損肝經鬱熱或大怒傷肝或相火上炎或腎經之火上攻開竅或氣虛陰虧血不通行或於病時誤服燥熱藥劑致有耳鳴耳脹耳痛耳聾之症蓋人身耳目爲最要五官無論士農工商兩耳重聽則形如木偶何等不便市上雖有治耳之藥皆有其名而無實濟本主人必其憫之故不憚十餘年苦心與中西名醫研究細考化學博十窮究製制推悉耳聾緣由於甲辰年始得出奇良方以鎮下清上爲主補清氣祛濁熱退虛火生津液增補肝腎之虧爲通耳孔竅與尋常開竅之丸大有天壤之別不拘男婦老幼如患耳聾服之不天無不立聽出售以來治愈之人數不勝計各處謝函紛來皆鑿誠地球中獨一無二治耳聾之聖藥蓋世之奇方也◎初起二盒見功久聾一料還聰如一二千年老聾連服三料包能除根◎每盒洋一元每料六盒洋五元◎遠埠郵購原班回件

法律保證 官許專賣 風行全球 和平補品 美味濃液 養血生精

人造自來血

◎本藥房人造自來血◎迭經呈驗註冊◎久爲法律保證之良好製品◎風行海內外◎歷有年所◎近年並推廣運銷美國著名各大埠◎復經呈請上海工部局衛生處化驗◎蒙准給與美國派駐上海海軍醫官雷化驗證書◎方得發字裝船◎放洋入口◎西人重視衛生◎無論藥品食物◎非經過法定機關之化驗證明諸手續◎不但不得其人民信用◎卽官廳亦不准發行也◎此項證書◎前己將原文英字◎縮印銅版◎登報聲明◎係於西一千九百十三年四月廿八號◎上海工部局發出之保證文件◎內言自來血並無劇烈雜質◎及他種金類◎可見本藥房不惜工本◎誠心監製◎非同牟利者比◎惠顧者詳查每瓶盒內之證書◎卽知本藥房自顧名實◎不以空言欺世也

◎人造自來血總發行 上海四馬路棋盤街轉角五洲大藥房謹白

自來血價目大瓶二元每打廿元小瓶一元二角每打十二元

久咳全愈

予患咳嗽垂二十年矣與老友鄭君廣軒徐君玉如同病相憐從前雖早晚皆咳從無長夜不寐者自前年起必徹夜不能高臥呼吸亦喘急不已服過中外良方秘藥如石沉大海中元節鄭君來舍述及渠賴服上海衢香廬崔氏驪製半夏而愈但此藥假冒甚多必須認明藥紙句面及仿單均有驪氏肖像方是的貨余聞言卽購洋銀五元購買兩大盒幷寫明驪雲先生收發比及藥到適徐君疾作分去一盒後余連服三大盒二十年痼疾竟獲全瘳詢之徐君一盒卽已斷根如此神藥特登報以告同病福建總督口林佩紳啓 總發行在上海盆湯弄衢波路口崔氏衢香廬附價大盒二元四角小盒一元二角

皖路聲明 股票遺失

敬啓者鄙人執有安徽鐵路股票半股收照路字三千三百二十六號路字一千七百五十一號路字一千六百六十一號路字三千三百四十八號路字二百六十五號路字六百九十號路字四百三十五號路字三千三百十號路字三千四百三十九號路字一千八百四十九號路字二千零五十號路字三千三百二十七號路字三千三百二十號路字二千七百四十四號路字三千三百三十一號路字六百九十七號股票十九張又施培卿性字十一號股元五十兩股票一張以上股票均於光復時遷移之際遺失蒿存原票號碼照抄登報湖上海日報聲明併親向皖路清理處掛失立案以保血本日後如有此票出現當然作廢 同義公 施培卿全啓

兜安氏秘製保腎丸

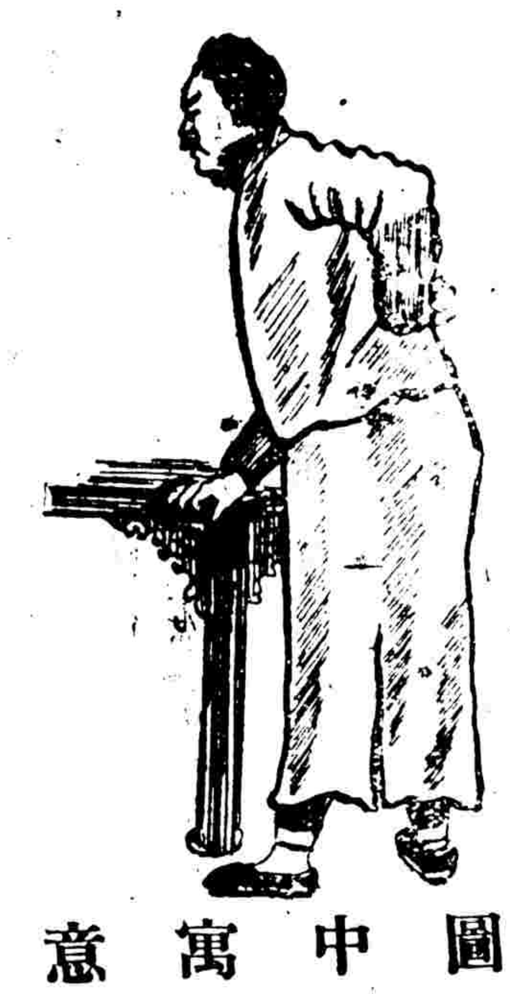

圖中寓意

操勞過度房事色傷起居不時飲食無節病後失調憂愁莫解及跌仆閃挫損皆足以虧乏腎力而擾亂其司血之秩序此乃腎弱之起點諸病之萌芽也此丸功專固腎及膀胱不寒不燥治補兼行患者試之方知不謬也

主治

背脊疼痛 腰空酸楚 骨節酸痛 酒風脚痛 風濕癱瘓 四肢虛腫 水蠱腫脹 小便渣滓

小便頻數 夜多小便 沙淋石淋 眼簾浮腫 經年頭痛 膀胱發炎 小孩遺尿 婦人白帶

各省大藥房均有出售每瓶一元四角每打十四元

上海兜安氏西藥公司啓

第三千二百三十二號

各種濕毒聖藥 經驗無比

凡患濕毒者因濕氣久受於皮膚而成瘡以致頭面四肢發生膿疥[illegible]……樂[illegible]淨粉為各種濕毒之神品[illegible]……每瓶[illegible]……四馬路英界[illegible]……寶芝室主人啓

廣東種德園

馳名龍涎香戒烟丸

本園監製之龍涎香戒烟丸久已馳名遠近藥料之優美靈驗之迅速人所共知大瓶八角中瓶四角小瓶一角外埠代售價格從廉 以廣招徠總發行上海河南路老巡捕房對門廣東種德園謹啓

脚患濕氣聖藥 立見神效

人身濕氣若從飲食中而生好酒者尤甚[illegible]……四馬路[illegible]……寶芝室主人啓

小兒百病無憂

上海孟淵弄寧波路口崔氏瓣香廬驥雲氏啓

本廬[illegible]……小兒百病[illegible]……每瓶[illegible]……

大舞臺

三月十三日戲價目 二等正廳二角 頭等包廂二角 特別官廳三角 特別包廂四角

姚俊卿 日戲 狀元譜 夜戲 三本宏碧緣

七歲紅 日戲 武文華 夜戲 花蝴蝶

趙如泉 日戲 狀元譜 夜戲 三本宏碧緣

賈璧雲 日戲 拾玉鐲 夜戲 三本宏碧緣

佳楣 夜戲 遊龍戲鳳

小如意 日戲 拾玉鐲 夜戲 紅梅閣

沈華軒 日戲 捉拿黃龍基 夜戲 三本宏碧緣

大舞臺

三月十三夜戲

小達子

三本宏碧緣

天蟾舞臺

三月十三日禮拜六日夜開幕 煩演拿手好戲

全國歡迎獨一樹幟風雅鬚生

時慧寶

日戲 秋瑚戲妻　夜戲 上天台

趙君玉　蓋叫天

日戲 賣油郎 獨占花魁　夜戲 白門樓 活擒呂布

日戲 金雁橋 活擒張任　夜戲 夜宿三岔口

王芝祐　楊月樓

日戲 金雁橋 活擒張任　夜戲 轅門斬子

日戲 秋瑚戲妻 忠節義　夜戲 白門樓 活擒呂布

大舞臺

三月十三日戲

(小)枝村 (范)少山 (沈)韻秋 (萬)盞燈 遊殿 鬧齋 獅子樓　吳鳳鳴 雙獅圖　沈華軒 霸王莊　吳小芬 王三郎　七歲紅 武文華　(趙)如泉 (姚)俊卿 (賈)璧云 (小)如意 狀元譜 拾玉鐲

三月十三夜戲

(伍)月華 賈鞭乾　(武)鐵臣 空城計　(佳)楣 吳小芬 龍鎮梅　七歲紅 花蝴蝶　(小)如意 紅梅閣　王永利 姚俊卿 (賈)璧云 (小)達子 (趙)如泉 沈韻秋 沈華軒 三本宏碧緣

天蟾舞臺十三禮拜六日戲

日戲價目 頭等[illegible] 特別包廂三角 特別官廳三角 二等正廳二角

李長勝 諸連奎 河橋道 (水)上飄 七星廟 李人俊 代打 (郝)彩芬 出手 金山寺 黃金台 [illegible] 張山 雁橋 珊瑚 (蓋)天 叫 秋 謝玉珊 水上飄 陳嘉祥 (趙)君玉 小寶 李[illegible] 賣油郎 獨占花魁

三月十三夜戲

禮聘全國歡迎最優等文武名角

(本舞臺每逢禮拜三六禮拜日准演日戲)

(開設二馬路新新舞臺原址電話三七零二)

洪林 李人俊 五陣風 小上飄 郭水樹 林盆森 王菊笙 楊月樓 楊玉海 李玉亭 吳玉奎 大名府 搖張四凡 王組 樹姐 下 梵宮 寰城 州 無 勇 謀 忠 節 義 草 橋 關 (王)芝 轅門斬子 小寶翠 譚永奎 (蓋)叫天 夜 三岔口 祁彩芬 楊月樓 活捉 白門樓 (趙)君玉 明海山 呂布 (時)慧寶 上天台 小寶翠 李春棠 遊張園

新舞臺三月十三日戲

(北來車輛直達本舞臺免捐照)(南市電話二百二十號)

(北市電話三千四百九十一號)(承索預定全間計算)

價目二等正廳一角頭等正廳二角特別三角特別包廂四角

曹甫臣 潘桂芳 夏月華 (張)順來 潘海秋 鍾鳳林 毛仲珠 (夏)月潤 (張)德標 趙文連 周鳳文 潘月樵 夏月珊 毛韻珂 劉漢臣 夏月華 湯雙鳳 夏文連 趙月潤 夏月珊 周鳳文 邱治雲 潘海秋 許奎官 潘桂芳 (邱心如)

前後本 大下江南　拿一桃枝　全雅仙　本艷跡 (武)雲治　洛陽橋

九畝地新舞臺三月十三夜戲

(本舞臺在城內九畝地大境路)(本舞臺南市電話二百二十號)

(北市電話三千四百九十一號)(北來車輛直達本舞臺免捐照)

(價目)二等正廳一角頭等正廳二角特別四角特別包廂五角

曹甫臣 潘桂芳 夏月潤 (張)德標 張順來 夏月珊 湯雙鳳 潘海秋 夏月華 張德俊 毛韻珂 潘月樵 周鳳文 趙文連 劉漢臣 孫菊仙 夏月珊 周鳳文 毛韻珂 夏月華 夏文連 趙月潤 邱治雲 潘桂芳 許奎官 馬如秋 楊月? 秋雲

全本雙大名府　全本目蓮救母　楊威 (前本 後本)(秘密賊巢)

丹桂第一臺永記公司

三月十三日戲

(飛)來鳳 紅鬃烈山　(吳)芳翠 戲蓮花　(張)少甫　(小)明亮 陽平關　(張)鳳台　(梁)一鳴　陳永奎 雪盃圓　(張)德俊　王祥云 趙家樓　(歐陽)予倩 [illegible] 朱志[illegible]

三月十三夜戲

楊華廷 油山　宋志普 雙搖會　(梁)一鳴 黃金台　(吳)彩霞　(歐陽)予倩　(張)德俊　(陳)永奎 雙金蓮 四杰村　高百歲 白虎堂　(馮)子和 寶樓詳夢　陳永奎 馮志山 何月山 麒麟山 王永祥 李慶棠 麒麟山

法界滬杭共舞臺

三月十三日戲

(小)樓花 鴛鴦樓　(葛)玉廷 浣沙計　(小)金樓　(李)寶龍　(小)月紅　(小)桂紅　(小)金翠　(彭)瑞林　(孫)桂秋　(小)寶義　(小)金鈴　(小)桂元　(曹)蕊香　四杰村　烏龍院　全本六人同謀

三月十三夜戲

(曹)蕊香 巧洞風　(李)龍寶　(小)寶義　(小)金樓　(小)桂紅　(金)菊花　(馬)鳳蘭 教子　(小)桂紅 紡棉花　(小)桂 雙冠誥　小金翠 葛玉廷 彭瑞林 孫桂秋 (小)寶義 小金鈴 小桂元 白呂布 徐寶山 頭二三四本 南樓傳　收關勝

接內外要聞

西報要聞兩則

▲北京議和之電訊 ▲四川匪徒之猖獗

▲北京通信 字林西報北京四月十號通信云政府電復蔡鍔（現在川南）略謂中央因不忍見國家淪亡生靈塗炭故極願與革軍會商和局惟革軍正式提出之條件其大體要以不致損及中央行政機關及搖動國家根本爲綱領其後又云元首不能退位其他關於政治上之要求則悉能承認大總統權限亦須依法縮小務使帝制不能復生於將來云云記者按此電因不能饜足革黨之希望故已全歸失敗若蔡諤願於國會未曾正式選定總統以前舉黎元洪代辦國事是以和局尚無希望也

▲成都通信 字林西報成都三月二十八號通信云取消帝制恢復共和之明令又惹此間學子多少議論蓋若輩以國中皆謂共和愈於專制惟對於兵隊則皆畏之如虎且謂元首如能平定盜匪駕馭兵隊則無論其爲總統爲皇帝均可蓋不問也至成都現狀較之他處尚稱安靖特附近城市時有盜匪出沒其間爲閭里害耳成都以北九十里之地爲彭水縣其城門關閉已屆一星期因有大隊匪盜劫掠城北各村落前該處知事雖曾遣兵往勦然爲數甚少戰不數合而官軍已大敗槍械宗爲所奪於是不得不出此末計而以閉門羹饗之其後幸有官軍絡繹往援匪勢稍殺然而該處迄未十分安謐其他西北各城市現均竭力守護城門僅開數小時而已與甘肅交界等處情形仍甚惡劣章栢地方（譯音）竟爲盜匪所據大街亦被焚毀劫掠鄉村擄人勒索等事自屬肆行無忌蓋原有兵隊均已調往戰區盜匪一來無人足抵禦之至南來戰報極少瀘敘間聞時有戰事惟南兵似已自大江北岸退至南岸矣

信筆直書之要人某某（駐京特約記者罪罪）

▲某也直 ▲某也不肯

政局更迭外間暄傳已久某某升右丞某某調左丞某某任內務某某遷農商言之鑿鑿並有謂日內即當發表者昨據政界最確消息以上云云當帝制取消之時雖經東海一再提議現在南軍提出媾和條件於懲辦禍首一欵政府對此頗用躊躇擬將贊成帝制各要人暫時不予更調留爲後日罷斥地步以應南軍之要求惟某總長偵知政府意向謂將來設被嚴譴於面子上究屬難堪不如及早見機跳出政海故日來與某督辦再三斟酌擬提出辭呈某督辦極意勸慰謂年來現處患難之秋我儕既贊助於前何可諉卸於後即使辭職亦須先得同意貿然求去適以觸當路之怒云云聞某總長聆此一席話不禁悅然對於辭職事已不敢齒及語云蓮子心裏苦只有自家知可謂某總長詠矣

軍政執法處某要人對於帝制向來不甚贊成去年爲逮捕沈明憲一案且與某統領大起衝突此爲稍習洪憲掌故者類能言之此次帝制取消某極贊成謂其至友某曰君主立憲本最適宜於中國惟運動帝制者沾沾於法理文章勸進函電紙上動件省總起籌安會人物且有創議取消帝制者試問此輩軟化如斯之兵雖銳不可當而滇黔獨立驚雷一聲此輩即蟄入不敢稍豈能創建事業昔人有言定天下在長槍大劍安用毛錐方今全國紛紛強力者勝如和議不成自當陳師鞠旅與西南決雌雄云云聞某要人曾將此意面陳極峯極峯甚以爲然前日豐澤園臨時軍務處特別會議極峯特飭某要人列席某發言頗多大旨以今日國家危險已極以情勢論固萬難再事戰爭政府於此當開誠布公與黨人議和萬一無效然後繼以武力徐相聞言稱善故政府日來對於西南方針頗以某要人之言爲準則云

國民黨鉅子某氏於癸丑之役曾被嫌疑政府嚴緝遁逃海外去年黨人自首特赦之令下某以某要人之緩頰居然由日返國到京復任公府政治顧問之職月薪三百元國民生計會成某氏被舉爲會員籌安會發生某爲六君子之一楊晳子孫少侯等奔走鼓吹不遺餘力獨某則坐享其成除列名外無所事事有人問渠何逸遐乃爾某則曰同一爲政府之狗有狗而走者有狗而不走者某則狗而不走者也故能逸遐如是滇黔變起某不勝慨喪一日長嘆曰我以十餘年民黨之資格隳於一旦使我不加入籌安會則此偉人之頭銜依然民黨之感情如昨不料事變一起令人難堪聞近日其夫人某氏勸其出京某不允謂今日萬無再行改嫁之理政府即懲辦提倡帝制首禍我亦寧死不走云云嗚呼若某氏者亦可謂盡忠一流人物爲他人所不可及矣

北京歸客一夕談（記者淪泥）

▲梁燕蓀 ▲徐東海 ▲張錫鑾 ▲楊晳子 ▲孫少侯 ▲景梅九

頃有某政客自北京抵滬譚及京中狀況幷極重要人物之現狀某某客久於京師其言最爲眞確特撮錄之某政客現寓泰安棧聞不日離滬云以下爲某政客自述

予首途之前兩日京中已接粵省獨立信息政界早知已有此着故無甚十分驚駭惟梁士詒則頻往公府懇電龍濟光務將蔡伯浩護送出粵蓋梁與蔡另有金錢上之關係故代爲着急公府雖已電往而龍渺無回覆

徐世昌在張元奇都頭議間談言深以此兩次出山爲非不能如陳伯潛師傅之貞潔又不能如沈愛蒼之逍遙北人思想究不如閩人遠甚云蓋張都與係閩人故有是喻亦足見東海之胸府矣

彰武上將軍張錫鑾當帝政發生本推其與馮宣武爲發起人張極反對□□奉天將軍任內絕無隻字贊成即將張調鄂改爲領班將軍常列軍府密議領班必預席惟張均稱病不往近段芝泉出山以非張參預不可迭次派員勸請段亦親往近始兩次出席頗主張和平解決徐相國段總長均極贊成現擬復任張爲東三省將軍或回湖北將軍本任惟張要求條件頗苛內有先殺某等以謝天下之句但段與張最爲親密此種條件或亦從中贊助能否辦到亦未可知然張出山之期不遠則確而有徵矣

▲楊度辭職以三萬金納日平班之小寶花爲四妾藏嬌於天津孟莊近三禮拜楊未出京小寶花竟席捲私逃貨物當在十萬金外楊聞報祇云金錢非所計可惜美人走了楊近加以此事心中頗爲不懌

▲楊度辭呈已見各報茲又覓得孫毓筠辭參政呈稿錄如下（上略）竊毓筠荷蒙恩遇待罪參政今已歷年愧無寸長上圖報稱睠懷家國彌切悚皇屬當殷憂未靖之秋忽攖放廢難瘳之疾前以伏熱羅患白喉床蓐呻吟勢頗危險內外兼病倉卒失調以致眞陰過虧肝陽上燥炎復發亢氣益傷伏念參政一職上贊密勿下備諮詢萬難以羸弱病廢之身久尸喉舌職司之位爲此縷陳衷曲備述病情伏乞燭照幽微准予罷免不勝屏營待命之至云云說者此呈係就患病立言較楊晳子之大言不慚遜醜多矣

▲前山西國會議員景定成在陝以嫌疑被逮來京拘禁執法處按景道德學問極優聞其被逮入京時陝西陸將軍呂巡按於京中各要人與景有素者皆有來函託爲極力營救並函稱景君著書窮山不問世事不知何以被誣令逮云云景係日本第一高等學校及帝國大學工科畢業生天文曆算中文詩賦無不精妙今錄其近數詩於下以告世之知景君者其弱水一首云隨波逐浪復何求眼底滔滔未肯休不共百川東到海始知弱水是強流偶得一首云天外一樹當階開雨虐風欺委綠苔蛺蝶不知花落盡尋芳依舊過牆來題王猛台一首云未遇苻天王空謁恒司馬幾令北海雄老死華山下夢登黃鶴樓故址懷舊一首云昔年鶴去今樓空江水無情只向東鸚鵡洲前魂欲斷漢陽樹外血猶紅龜蛇遺壘分殘照湘楚歸雲信晚風漫道崔家詩句好人愁思正無窮寄憤一首云起視神州百感生江河日下意難平雄獅怪汝貪濃睡大鳥驚人客一鳴安得健兒同許國翻嫌豎子不成名心焦腸爛終何益且抱殘編對短檠秋日驪山懷古一首云周唐女禍分明在遺恨山河許同此日華清池水碧當年烽火夕陽紅一嚬一笑尋常事傾國傾城指顧中無限興亡誰解識蕭條巖際落青楓

浙江獨立中之嘉興（嘉興通信針鳴）

▲居民各安生業 ▲秩序亦極鎮靜

滇黔事起粵桂響應西南各省咸有不安之象吾浙遊亦宣告獨立嘉興離杭極近當杭州宣告獨立之時城內外謠諑繁興人心恐慌幸有軍警竭力維持秩序得以安然記者就所見聞錄之以供本報

本月十二日杭滬早車（向章八點開行）忽然停駛乘客紛紛折回城中居民咸以交通阻滯頗形張皇相率至東門外車站探聽實信以致車站附近之茶寮（富貴得意樓快哉樓等）酒肆（恒益源大等）人山人海無立足之地乃時至日中仍然音信隔絕莫知眞實但見軍警兩界荷槍實彈巡行各處而已直至下午六時始得確信謂杭州已宣告獨立云

男女各學校當日上午仍正式上課嗣因風聲緊急下午如縣立女校師範暨區立各小學校大半休假一般膳食諸生均雇舟而作歸計於是錢業亦捕風捉影滙兌頓行中止各種鈔票商家概不收用以致金融異常竭蹶惟北門之中國分銀行持票兌現（備兌本票）門庭若市殆形鬧熱即提攜而遷徙者亦頗不乏於是人心頗形惶惑於下午四時縣警察出示禁放花砲嘉湖呂鎮守使佈告略云交通暫阻人民毋自驚擾致紛秩序特下臨時戒嚴令如有不逞之徒造謠生事自當重懲不貸云云人心乃定而杭垣特別快車（抵嘉五點鐘）暨末班車（抵嘉八點鐘）均照常開駛惟晚間城門早閉軍警密布行人斷絕其表面態度仍如平常地方秩序亦極鎮靜云翌日呂鎮守使始出示謂省城臨時都督童令浙省宣告獨立本使爲維持嘉湖地方秩序起見與杭州同時宣告獨立居民各安生業毋得疑駭云云於是嘉湖兩屬至此乃完全獨立矣

風鶴聲中之蘇州（蘇州通信香草）

▲蘇州治安 ▲殷使任之

▲蘇常鎮守使署於十二號午間接浙江獨立警信後除將應行防務分別加緊外以蘇垣接近浙西尤屬吃重故於下午四時復集軍警長官至署會議善後事宜當以各要隘現既佈置完密暫時似應趨重本城方面因議定城內准由禁衛軍出隊巡邏以維治安故今日本城各舖戶同時即接商會轉由市民公社發來知單其略云頃接禁衛軍步兵第四團函開茲因時局不靖謠言繁多擬自十三日每日晝間派一連以下隊伍在城內走隊爲此函請貴會轉知所屬一體知悉等因相應轉知貴公社即希轉知各商舖戶爲要

▲又聞十一號七點鐘有人見浙江將軍署副官湯心存偕一秘書某翩然來蘇先往鎮守使署謁見殷衆使密談良久始赴第二師部與朱師長接洽一過遂匆匆搭赴一點十分滬甯夜車赴甯至所談何事外間無從探悉惟據一般人論調謂蘇地軍警長官無論何人均以馮將軍之意思爲意思決無其他活動故湯之來吾人祇可認爲一種的報告而已

▲入夜風聲較緊商舖擺販莫不提早收市城門至九點鐘即須關閉道尹轅柵現至十點鐘即下令封鎖其餘街巷則均以十一點爲限

▲浙江省立醫學農學及第一中學學生旅行會（約有一百餘人）原定旅程尚有多處現因家鄉肇有變故昨已雇坐大公司船兩艘由蘇遄歸

▲江蘇高等廳昨日（十三號）下午五時許忽將辦公房所有器具箱籠案卷等由法警一律搬至獅蓮巷王檢廳長宅內不知何故

▲此外如殷道尹請由商會轉知舊府商團出隊助防現已着手組織又寧紹杭班輪局自昨日起停售嘉興火車聯票又聞諸各烟錢店浙江銀行紙幣現有停頓之勢云

沈製 鏡面散 還我本來面目
尊製雙料鏡面散 廬山眞相

中國通商銀行謹白

本銀行招集商股資本五百萬兩現已收足二百五十萬兩總行開設上海經辦各處滙票押滙及押款凡有放存銀兩或年長年存款一切交易無不周妥已並自備高大洋棧一所貨物均可寄棧並可押用銀兩棧租格外公道特此佈告

◎巴蜀新郵

（成都通信禹鼎）

▲嗚呼我民苦矣

▲辛亥川省保路同志軍起事川西一帶元氣已傷近聞溫郫崇灌雙彭等縣孫澤沛吳慶熙各率股匪復起雖名爲不事搶劫然各團防之槍械均被佔奪富商豪賈均被誅求至鄉間房屋又皆爲彼等駐紮地點蔓延愈大平復愈難我川西人何不幸而更遭此難乎茲將近狀彙誌如次

▲日來土匪滋擾幾於無日無之然亦間有言過其實者現得彭縣消息與各說迥然不同如彭縣銅礦局之被劫吳慶熙部下不過數百人快槍三四十枝餘皆刀矛與同志軍無異附和者山河內之炭夫執鋤執棒並無若何能力乃該局原有局丁四十名均有快槍惜乎均先逃逸槍械存房中擱置多日未用其平日之疏懈也可知至劉立生與匪戰於高廟子已將得勝而巫吉娃適從什邡來崇寧路過該處合圍劉立生官兵因而挫敗孫吳巫現實有四五千人虛張聲勢號稱數萬其實現在集合大不如辛亥之季但蔓延日久亦非佳事若以大軍壓境不難指日肅清云

▲三月二十九號警備隊總司令部李教練官率兵三連又溫江之警團百餘與匪大戰於西門外自午前八時開戰至午後四時始息是役也斃匪八十餘名官軍傷亡無幾溫江先後所派之軍隊已不少昨二十九號鳳凰山之游擊一營二連連長張正倫君又率二連前往溫江助剿同日午後一時游擊第一營排長喬德勝由軍械局領去子彈一萬顆前往溫江矣

▲崇慶縣屬羊馬場一帶近有由溫江竄回股匪百餘人在鄉間挨戶搜索槍支甚至刦奪錢物人民不堪其擾昨由該鄉團局報請縣公署設法維持縣城駐有陸軍兩連僅足自衛亦徒喚奈何而已前任向知事辭職卸事之後束裝回省行抵羊馬場即被大股匪徒要截一事已誌報茲悉該知事已奔回縣城後仍駐署中終日愁煩異常復聞溫郫各縣匪勢之猖獗大有行不得也哥哥之苦以故歸期尚未決定云

▲渠河革黨乘滇變發生陰謀蠢動遙爲響應於去歲陰歷臘月即組織招納亡命於陰歷正月乘間竊發圍攻合川縣城合川田知事在縣城破獲黨人機關早爲防範臨時復竭力抵禦致黨人不能得志始向三進橋撲退走云

▲湯子謨係熊克武參謀糾同鄭啓和等三百人分持快槍擬襲鄰水經陸軍鍾旅長探悉派韓營長吳副官率隊往攻尚未探得巢穴廣安縣劉知事已探得三進壩一股將欲會合湯鄭二人分道襲取廣安之信已向陸軍乞援陽歷三月一號陸軍協同團兵警團於廣岳交界之高店子鄰水之石門子兩處交戰至爲劇烈云

◎李兆珍態度從容

（安慶通信鰲公）

▲整頓警政 ▲消除蝗患 ▲舉行考試 ▲飭查官產

長江水上警察廳程炎勛廳長近奉李使面令後特派手槍隊赴長江巨浸素稱天塹風濤險惡自古皆然況現値春令雨水滋多山洪之暴發靡常潮流之漲落無定稍有不愼遺患匪輕本廳長本思溺人猶己之懷爲預防危害之策臨權行使期建安全爲此示仰各船戶等一體咸知嗣後泊船務須先時察勘水勢愼擇地點拋錨下椗必求穩固仍須刻刻留心免致臨時失事切勿稍涉疏虞自罹不測云云又皖省警務處成立許久所有該處辦事章程尙未報部而內務部亦以該處設置多時應將組織大綱參照地方警察現狀造具整頓全省警察計畫書迅予報部以資考正特咨行皖使轉飭該處旋據覆稱本省警察除省會商埠暨繁盛各鎭外其餘各縣限於財力多未舉辦茲准前因遵即體察各縣情形先就戶口較蕃財力較裕各地方酌量籌設其已經設有警察者並應如何改良擬具計畫書不日呈報云云

李使近准內務部來咨略云七年近畿各屬以及江蘇等省多被蝗災現値春耕之際深恐蝗孽復萌所有曾被蝗災省分各該行政長官督飭所屬趁此蝗子尙未出土先事搜挖遇有蝗害發生並由地方官聯合鄰境不分畛域協力捕撲另將辦事人員嚴訂考成分別懲獎李使准咨後以皖省各縣上年蝗患雖未成災惟値春煖以後恐有遺子蠢動亟應趕早搜挖以絕後患遂通飭六十縣知事一體遵辦

學績考試凡道試地點均暫假學校蓋以其屋宇寬敞器具齊全不料教育部來電不准借學校爲試場以免曠誤學業李使復飭三道尹重勘試場擬復核辦頃據三道呈復安慶道試借省議會地點蕪湖道試借南會館地點淮泗道試借第五師範學校緣該道無相當地點不得不借學校然已與部令抵觸矣

皖省官有之不動產撥歸地方者無多各機關留用者亦復不少如軍民兩署暨各局所各法團無一非官產至若外縣鄉鎭處等官產更難調查清釐前歲財政廳曾設清理官產處迨至今日消滅無形當道亦不之問詎昨准財政部飭文內開貴省官產須詳細調查方可變賣處分及已經撥給留用者亦須專案具報於是李使咨轉行仰各縣知事迅將官產撥給留用借用三項尅日查明聲復以憑達部

◎匪首丁明斯就縛

（淸江通信振亞）

▲雖然強盜土匪 ▲到也磊落光明

泗陽匪丁明斯經上年秋間由淸江陸軍第五混成旅會合徐州定武軍皖省武軍協力痛勦丁匪負傷逃竄後外間久不聞其聲響日前忽由混成旅第一團團長張國溶派隊拿獲殊爲人意料所不及用特敘述其顚末情形如左

丁匪之騷擾江北在民國三年春間糾衆不下千餘人其黨羽中最著名者爲丁匪之乃兄丁明淸及丁三花子小靑龍等上自徐海邊境下迄淮揚各處之劇盜梟匪均與之暗通聲氣故槍械充足黨類潛滋泗陽縣屬如丁家嘴金鎖鎭一帶商民幾爲之蹂躪殆盡近則愈益猖狂丁明淸自稱某某上將軍丁明斯自稱爲江北總司令此時陸軍第十九師師長楊春普暨駐泗七十五六各團軍旅迭次遣兵兜剿終以該匪出沒靡常收效甚鮮直至十九師軍隊調廣淮揚鎭守使劉潤田飭令第五混成旅接替防務乃與丁匪作極猛烈之激戰此際丁匪亦欲率衆南竄曾將裴圩黃圩佔領會劉鎭守使聯合各軍往剿匪勢力不支始乘間逃去當丁匪猖獗之際中央政府及齊巡按使曾懸賞格七千元緝拿丁三花則訂爲三千元丁明斯亦訂爲二千元無如當時軍隊擒滅多係附從餘匪對於眞正首要迄無一獲此次丁匪突然潛來內地於泗陽衆興鎭附近即經混成旅步一團團長張國溶部下窺出破綻立予拘執並聞淮揚鎭守使署連日亦獲有與丁匪同來之要犯六人均於無意中查覺不料道經泗陽即已建案張團長剋已預備解送來浦一二日間當可抵到一面又由劉鎭守使分別電呈中央與南京馮上將請示核辦矣

丁匪破獲後曾有人瞥見其形狀謂軀幹短小目灼灼有光週身裝束亦頗闊綽其腿部受有重傷甫經西醫治痊者又聞丁匪經過某處時脚下穀鞋失落竟不肯行兵等不得已乃以一元四角代購新鞋一雙至張團長審訊時丁匪毫無懼容當時並未施以重刑與張團長共坐對話張問及上年在泗如何逃脫丁答以此事可不必根究總算你混成旅未放我走的人其後張更欲訊問丁言我們亦有我們的六但你們有你的我已困憊不堪速設床鋪休息並要求鴉片烟過癮至丁匪身後處置有謂解浦後仍必轉解寧省者有謂中央亦須驗視者究竟如何結果容再探明續報

◎秣陵學海一勺

▲女校長升任視學

省立第一女子師範學校校長呂女士惠如去歲紛傳有得部視學員消息惟未經教育部正式委任迄未就職現聞呂女士已於日昨接奉教育部飭知委爲南區（全國分爲五學區）部視學員專查女學其現充校長一職未便兼任另行委人接替呂女士奉飭之下連日料理校中事務預備交代惟查該校自開辦以來雖無十分大謬亦無成績之可言校中各級教員年年更換教授上因之大受影響且聞近日所聘琴歌教習某女士不諳音樂每日所授多係教會贊美詩歌殊不合國家學校之用未知將來新校長到校能否從事改良也

▲講演習考試揭曉

江蘇通俗教育講演練習所由各縣派送學員一百餘人江甯縣派送四人赴滬聽考各節已誌本報茲聞該所考期已於四月八號舉行首題爲「通俗教育之目的」次題爲「述本通俗教育之狀況」口試每人三分鐘臨時命題並於是日下午六時即行揭曉計正取二十一名備取三名江甯縣所派送四人本報前載黃壽彭張國政竇英賢等四人嗣因黃竇有事未去改派項延釗易樹輝李瑜張國政四名前往此次僅取二名張國政錄取第一名項延釗第二名易樹輝李瑜二人已落孫山不日即須返甯所有各縣錄取學員已於九號下午一律入所練習矣

龍濟光聽者

（忍）

△和平與人道

東方通信社電稱護國軍派與龍濟光派會議之際護衛兵突起將湯覺頓王廣玲譚學夔三君暨斃此一事也

昨日本埠各報喧傳梁任公亦於是役遇害徐勤亦被傷此又一事也

忍曰使此事而果實也則龍濟光實爲和平之障礙人道之公敵大丈夫作事當磊磊落落與天下相見要獨立使一意獨立要擁護中央使一意擁護又何必既獨立而復暗殺異己使和平擾亂人道剷滅哉

雜著

◎科學與共和（續）

▲楊銓譯 （錄科學雜誌）

功德奚啻至機械賤之士在科學之心可含有吾人所需之眞理然自坐而思者求之將終古長閉惟其如是故物質之世界在吾人之思想其價值乃高出一切已往凡諸進化生理學與生物學及實驗心理學之進步皆此唯物之升揚有以使之也吾人今見人處自然界中其祖先其組織及其未來之分量而昔未能又見人所居之物質世界乃與人多相同之處不適世而求解之不輕世而求制之此吾人今日之鵠也

於此已改之世界觀及人與世之關係中手工者之地位一新其人其工兩爲世重操作之勞有技能者皆得之尊榮不殊於實驗室中所爲今之作於實驗室中者視其鄰人之操作於工廠或鐵道機車之小室當不致起輕藐之思吾人之世界非復智日權利戰爭之世界而爲工作之世界帝王與學者易地軍人而退讓工師其速也乃出人意料牧師之疆域日蹙於醫士律師之所爲必得社會家之滿意二十餘種事業中之盲襲權利碎於已立之事實日明工作諸人之關係密切而賤賤之權利日益消滅於此製造文明之中而知凡勞働者必分享其最後成功之榮故工人與其工作在吾人物觀中乃早更高之位置明乎工作之人値而見工人亦成於其所作之工者吾人也

第三而更精細之科學與共和之關係則爲二者皆不願故步自封亦不能因人爲是科學不能永守一已成之世界學說共和拒絕永久不變之律法動物界中有一根本之事激刺情形愈簡者則響應愈直接所爲者一則其反應亦惟一然使其舉動可兩途則糾葛以起猶疑與調停是爲此理也由下等動物而至人羣不能背故人之生命遂日與其複雜環境糾結難拒之刺激爲不輟之戰動作既繁而無已人乃不得不盡力以簡約世界由事力交纏之迷途而求一一線貫串之原理是複雜之境終必約至最簡之名詞施此理於化學則得原子於生物則得細胞於道學則得善於宗教則得信心

人類思想所及者輒從而求簡一之方程式不特生命之大體如是乃至執宇宙爲一體括至遠之時間空隙塵無覺泥沙之纖塵與至上之眞宰而成一制Weltanschaung也全世觀也淺複現象藏之不滅諸力者之一致也皆爲哲理思想之鵠

至第三品滬管自行脫下諸患全無不禁拍案驚奇曰天下竟有如是之妙
除盡手奏效者恐難求匹偶也緩日有事到申定當泥首以謝受其報
設杭州陳列所〇南京下關大馬路〇天津北門東獅子胡同〇無錫北門江陰巷〇長沙糧道街〇安慶軍署西〇北京觀音寺

羣仙茶園

三月十三日戲大減價正廳一角

小春仙 小菊仙 龍鳳閣 捉放曹
(武)振廷 (賽)勝奎 白水灘
(陳)彩霞 鴻鸞禧
(云)寶芬 (小)蓉仙 八義圖
▲▲▲▲▲▲小桂芬 落馬湖
(月)桂紅 (小)月樵 蝴蝶盃
小春利 (小)寶珊 金翠英 雙龍會

三月十三夜戲

(張)寶仙 探陰山
(小)桂芬 十八扯
(武)振廷 挑華車
(月)桂紅 明月珠
小春利 (小)寶珊 金翠英 大蜡廟
▲▲▲▲▲▲陳善甫 陳橋兵變
(月)紅裳 紅梅閣
小春利 小寶珊 (陳)善甫 金翠英 小來全 頭二本粉粧樓

民興社

三洋涇橋南首歐舞臺原址

三月十三日戲 雙珠鳳

三月十三夜 孤兒報仇記

上海 中英大藥房總發行

仙鶴牌

牙粉

齒潔白 口生香 料純正 品精良

此粉傳自宮禁秘方更參化學研究牙科試驗所用藥品尊德殺蟲消火使牙垢盡除牙痛早止牙根永固牙色潔白其料實用上等各牙粉中此為首屈一指

大料 洋 角半
中料 洋 一角
小料 洋 三分

各埠本藥房及各大號均有發售

永年人壽保險有限公司廣告

本公司開辦以迄今日已十有八年凡總行設於東方之壽險公司當推本公司為領袖承保各種定期暨終身壽險以及孩童婚嫁學業等險保法完善費額最廉總公司設於上海廣東路十號各洲各埠均已遍設分行欲知詳情請索章程

上海總經理烈士啓

散使腦經充足思想靈敏

此服速來可求

艾羅補腦汁

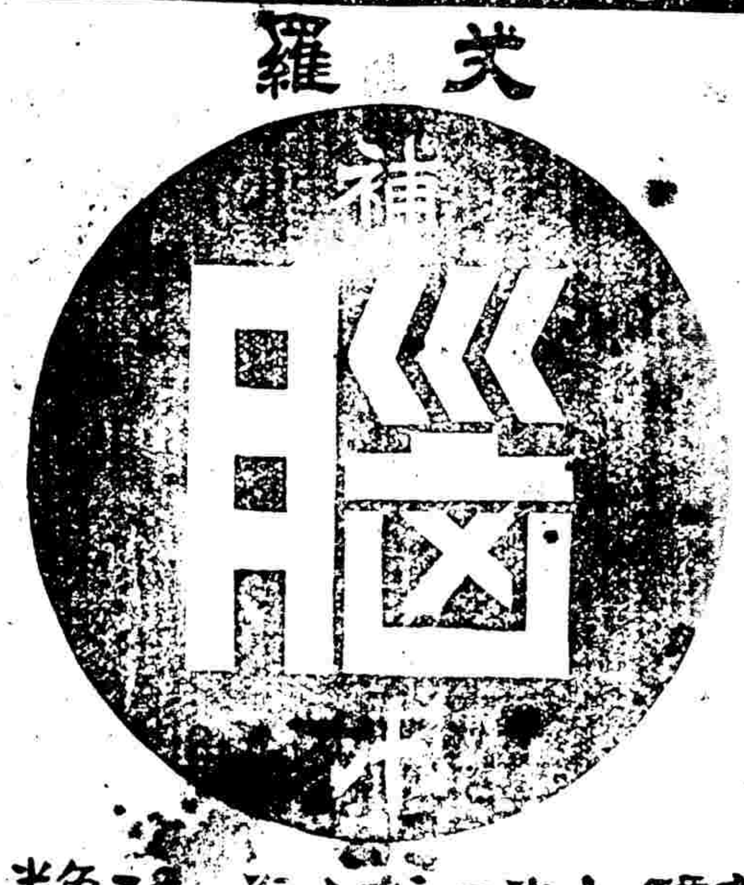

定價大瓶二元小瓶一元二角半

分售處各埠各名大藥房

化佛畫例

人物仕女雙鉤花卉翎毛龍潤格

堂軸 三尺四元 四尺五元 五尺七元 六尺拾元 八尺十四元 丈二念六元

橫 屏軸每條減半 照堂減半

紈摺扇每件一元泥金加倍冷金加半帳眉手卷每尺一元半細眉泥金磁以上每件加倍青夾工細眉泥金傳神補景均加倍品月份牌均面議潤筆先惠訂期取件滙寄新重慶路餘慶里二弄底七百七十八號安寄處收件不悞

青島啤酒

此係英商

黑啤酒 大瓶每箱四十八瓶洋十二元 除瓶一元二角 小瓶七十二瓶洋十一元五角 除瓶一元八角

出口啤酒 大瓶每箱四十八瓶洋十一元五角 除瓶一元二角 小瓶七十二瓶洋十二元 除瓶一元八角

必爾生納啤酒 大瓶每箱四十八瓶洋十一元五角 除瓶一元二角 小瓶七十二瓶洋十二元 除瓶一元八角

上海代經理北京路四號B THOMSON J.C. 電話一六五一

經售處四馬路四號正廣和洋行 電話一六

如蒙躉數批購另有格外折扣

戒烟之人不可不試

廣東種德園秘製戒烟中興草

本園秘製之中興草乃天生純粹之戒烟良藥也其藥性和平無毒味甘無苦製煉得宜舒服各種戒烟丸藥服後或有口乾舌燥此種中興草服之不燥不感寒提神養氣功效迅速諸君一試方知言之不謬也本園發行以來荷蒙諸君歡迎今贈送已經截止茲為濟世起見減收八折以惠同胞早登彼岸中國立可與強也○價目每包洋六分每盒洋六角外埠經理格外從廉如欲取樣付郵票三分立即寄上發行所上海河南路老巡捕房對門種德園謹啓

京張綏鐵路行車時刻表

上行車由豐台開往大同府時刻由右至左讀

豐台	西直門	南口	青龍橋	康莊	宣化府	張家口	柴溝堡	陽高縣	大同府
[illegible]	[illegible]	[illegible]	[illegible]	[illegible]	[illegible]	[illegible]	[illegible]	[illegible]	[illegible]

下行車由大同府開往豐台時刻由左至右讀

大同府	陽高縣	柴溝堡	張家口	宣化府	康莊	青龍橋	南口	西直門	豐台
[illegible]	[illegible]	[illegible]	[illegible]	[illegible]	[illegible]	[illegible]	[illegible]	[illegible]	[illegible]

滬寧鐵路行車時刻表

上海至南京各站時刻表

上海開	南翔開	蘇州到開	無錫到開	常州到開	鎮江到開	南京到
[illegible]	[illegible]	[illegible]	[illegible]	[illegible]	[illegible]	[illegible]

南京至上海各站時刻表

南京開	鎮江到開	常州到開	無錫到開	蘇州到開	南翔開	上海到
[illegible]	[illegible]	[illegible]	[illegible]	[illegible]	[illegible]	[illegible]

津浦鐵路行車時刻表

特別快車暫行停駛其餘各車照表開行

天津總站	天津西站	滄州	德州	濟南	泰安	兗州	臨城	徐州	臨淮關	固鎮	蚌埠	明光	滁州	浦鎮	浦口
[illegible]	[illegible]	[illegible]	[illegible]	[illegible]	[illegible]	[illegible]	[illegible]	[illegible]	[illegible]	[illegible]	[illegible]	[illegible]	[illegible]	[illegible]	[illegible]

浦口	浦鎮	滁州	明光	蚌埠	固鎮	臨淮關	徐州	臨城	兗州	泰安	濟南	德州	滄州	天津西站	天津總站
[illegible]	[illegible]	[illegible]	[illegible]	[illegible]	[illegible]	[illegible]	[illegible]	[illegible]	[illegible]	[illegible]	[illegible]	[illegible]	[illegible]	[illegible]	[illegible]

滬杭火車開行時刻表

由上海開至閘口

上海	莘莊	松江	楓涇	嘉興	杭州	閘口
[illegible]	[illegible]	[illegible]	[illegible]	[illegible]	[illegible]	[illegible]

由閘口開至上海

閘口	杭州	嘉興	楓涇	松江	莘莊	上海
[illegible]	[illegible]	[illegible]	[illegible]	[illegible]	[illegible]	[illegible]

京漢鐵路行車時刻表

中華民國四年五月一日起述訂

站名	第一次	第十一次	第二十七次	第二十一次	第二十五次
	包運行李 北京至漢口直達臥車頭二三等每逢星期二開○飯車臥車俱全	包運行李 北京至漢口尋常快車頭二三等每日開行茶點飯食俱備	北京至順德 順德至郾城 郾城至漢口 尋常客車頭二三等每日開行茶飯俱備	北京至順德 尋常客車頭二三等每日開行	北京至石家莊 尋常客車頭二三等每日開行茶點飯食俱備
北京前門	下午十二點四十五分開	上午十一點三十分開	晚十一點十五分開	早七點四十分開	上午十一點五十分開
長辛店	[illegible]	[illegible]	[illegible]	[illegible]	[illegible]
保定府	[illegible]	[illegible]	[illegible]	[illegible]	[illegible]
正定府	晚八點十一分到 八點十六分開	[illegible]	[illegible]	[illegible]	[illegible]
石家莊	八點四十分開	五點二十六分開	[illegible]	三點五十一分開	晚八點十分開
順德府	十點四十七分到 十一點零二分開	晚七點三十三分到 七點五十三分開	[illegible]	六點五十五分到	
彰德府	[illegible]	[illegible]	[illegible]		
新鄉縣	[illegible]	[illegible]	[illegible]		
黃河北岸	[illegible]	[illegible]	[illegible]		
黃河南岸	[illegible]	[illegible]	[illegible]		
鄭州	[illegible]	[illegible]	[illegible]		
許州	[illegible]	[illegible]	[illegible]		
郾城縣	八點三十分到 八點四十五分開	五點二十六分到 五點四十六分開	[illegible]		
駐馬店	[illegible]	[illegible]	[illegible]		
信陽州	[illegible]	[illegible]	[illegible]		
漢口江岸	六點開	下午二點十七分開	五點四十分開		
漢口大智門	六點十分到	二點二十五分到	六點到		

站名	第二次	第十二次	第七十二次	第二十二次	第二十四次
	包運行李 漢口至北京直達臥車頭二三等每逢星期六開○臥車飯食俱備	包運行李 漢口至北京尋常快車頭二三等每日開行茶點飯食俱備	漢口至郾城 郾城至順德 順德至北京 尋常客車頭二三等每日開茶飯俱備	順德至北京 尋常客車頭二三等每日開行	石家莊至北京 尋常客車頭二三等每日開行茶點飯食俱備
漢口大智門	早七點四十五分開	上午十一點三十分開	八點開		
漢口江岸	八點開	十一點四十三分開	八點十五分開		
信陽州	[illegible]	[illegible]	[illegible]		
駐馬店	[illegible]	[illegible]	[illegible]		
郾城縣	[illegible]	[illegible]	[illegible]		
許州	[illegible]	[illegible]	[illegible]		
鄭州	[illegible]	[illegible]	[illegible]		
黃河南岸	[illegible]	[illegible]	[illegible]		
黃河北岸	[illegible]	[illegible]	[illegible]		
新鄉縣	[illegible]	[illegible]	[illegible]		
彰德府	[illegible]	[illegible]	[illegible]		
順德府	二點四十五分到 三點開	六點零九分到 六點三十分開	晚八點開	早七點十分開	
石家莊	五點二十分開	午八點四十三分開	十一點十分開	十一點二十分開	下午六點二十分開
正定府	[illegible]	[illegible]	[illegible]	[illegible]	[illegible]
保定府	[illegible]	[illegible]	[illegible]	[illegible]	[illegible]
長辛店	[illegible]	[illegible]	[illegible]	[illegible]	[illegible]
北京前門	十一點十五分到	九點三十五分到	早七點十分到	六點二十分到	二點二十分到

第三千一百三十二號

生肌長肉之易法

大凡身體瘦弱者專食以補品及油膩食物以爲可使身體肥胖而實則毫無寸進若欲得其身體肥胖必須使所食各物完全消化始能有濟今有醫學大家秘製一種靈藥有回天再造之功先使消化有序致所食之物能變爲稠濃及有肥質之新血是藥名曰首穀藥片即世稱爲遺肉大王也能提所食各物中之肥質運於血中至全身瘦弱各部分補紕添新服者可預料其面部漸豐頭頸肩背及胸前之瘦穴平滿且該藥片服之有益無害價廉物美

中法大藥房　中外大藥房　五洲大藥房　中英大藥房　同濟大藥房　南洋大藥房　合衆大藥房　中西大藥房　華英大藥房　大陸大藥房　普國大藥房　華美大藥房　英華大藥房　羅威大藥房　勒嘁大藥房　通濟大藥房　及各處大藥房均有出售

英國倫敦 美國紐約 首穀藥局謹啓

春動

順氣化痰應時良药

傷風咳嗽

多食油膩生冷者注意

春氣動肝木旺木旺火升肺金受剋宜揚呼吸觸處致病或口燥空咳或喉管發癢濃痰在喉不能爽利而出日久失治化源將絕雖有良藥亦無所用惟本藥房之

助肺呼吸香膠爲滋養肺金補助呼吸之良藥凡患以上諸病每次吞服二三片日服三次功能順氣化痰肅清肺部化機靈敏不致停痰蓄飲即無發生咳嗽之患此爲**應時妙藥**久著經驗若多年痰咳肺金受傷甚至咳血氣喘百藥無效者一經試服**呼吸香膠**得化痰理氣之功止咳斷根之妙無論肺萎肺結核各種痰飲癆傷重症均可治療常服除痰葆肺可免一家之肺患當此春令發動之際衛生諸君子尙其**及時**加意爲要

助肺呼吸香膠大匣四元每打四十元小匣兩元每打二十元

上海五洲大藥房發行

農商部註冊國貨展覽會特等奬

中國精益眼鏡公司

巴拿馬萬國博覽會特奬銀牌中國首創第一家自製托力克鏡片

總公司 上海英大馬路泥城橋東

分公司 北京 天津 漢口 長沙

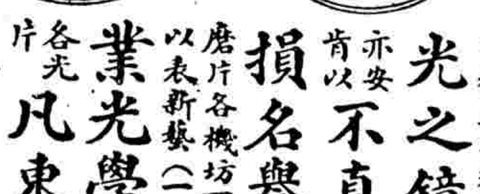

本公司自製各種光學鏡片頗承各界交口稱美即西洋各國光學專家亦稱爲我國獨一無二之新製品蓋非特驗目配光運機磨片量面裝架種種專門技術爲惠顧諸君所目覩即自製金銀各式鏡架亦無弗精益求精力求新異固不敢以不對光之鏡片損人目光亦不安以不真實之僞貨自損名譽茲將本公司諸特色再佈於下(一)電光驗目室及磨片各機坊可領客參觀以表新藝(一)本公司係美國畢業光學專家所組織故不論遠近斜正散光各片凡東西洋專家所能造者本公司無不能造照配(一)光片既係定製自與購辦現成貨不同然既配光定貨後極遲至一星期亦必出貨(一)本公司所製中國真金架包用包換(一)本公司爲便利顧客起見特於自製金銀各架外添備西洋剛綫及夹金兩種亦能按照各人面部裝配 電話三千八百九十五號

商情

股票

丙辰年三月十二日股票現盤

藍格志	賣	三十四兩
瑞記紗廠	賣	三十八兩
騎利賓	賣	一兩半
英查華	買	十二兩半
標地	買	二兩正

中國匯兌

四月十四日上海中國銀行報告各省匯票行市如左

北京卽期	每京公砝百兩合申規元一百零五兩三錢七分五厘
天津卽期	每行化百兩合申規元一百零六兩
營口卽期	每營爐銀百兩合申規元七十九兩六錢二分五厘
漢口卽期	每洋例百兩合申規元一百零三兩六錢二分五厘
南昌卽期	每南昌英洋一元合申元規七十三兩
廣州雙毫	雙毫子十角合申規元
又本行劵	每本行劵一元合申規元
廣州卽期	每九九七平百兩合申規元
汕頭卽期	每直平百合兩申規元
福州卽期	每台捧百兩合申規元九十五兩六錢八分七厘五
廈門卽期	每通用龍番一元合申規元七錢一分一厘二毫五
重慶卽期	每生銀百兩合申規一百十六兩五錢
英洋行市	七錢二分六厘一二五
新弊行市	七錢二分五厘六二五

匯票

英倫電匯	二先令十辨士半
現匯	二先令十辨士五六二五
電匯四個月票	二先令十辨士七五
買進四個月票	二先令十一辨士五六二五
銀行六個月票	二先令十一辨士八七五
匯豐四個月定貨	二先令十一辨士十六
帶根銀六個月定貨	二先令八七五
法國電匯	四佛郎十一分
四個月電匯	四佛郎二十九分
德國電匯	二馬克
四個月電匯	二馬克
美金電匯	六十八個三七五
四個月匯美金	七十個零七五
香港電匯	七十二個一二五
日本金洋	七十三個三七五
印度匯票	盧比二百十四個二五
大條銀	二先令十一辨士四三七五

查倉單

四月十一星期四本埠銀行查倉單

	銀	洋
中國銀行	一百萬	五百零四萬
交通銀行	一百十九萬	一百八十萬
麥加利	一百四十五萬	一百二十八萬
匯豐銀行	五百萬	四百十九萬
德華銀行	二十萬	二十五萬
正金銀行	一百五十八萬	一百四十九萬
道勝銀行	八百八十四萬	七十萬
通商銀行	二十四萬	六十八萬

銀行

	銀	洋
東方銀行	三百六十一萬	十八萬
花旗銀行	一百萬	一百十八萬
華比銀行	一百十五萬	九十二萬
和蘭銀行	二十萬	一百三十三萬
台灣銀行	九十六萬	三十萬
各莊現存	一百十萬	三百二十萬

金市

現貨標金	三百六十三兩
足赤條金	三百六十九兩
沙金合赤	三百七十一兩

錢市

英洋 早市	七錢二分六一二五
英洋 午市	七錢二分六一二五
銀拆 早市	二錢
銀拆 午市	一錢七分
龍洋 早市	七錢二分五六二五
龍洋 午市	七錢二分五八七五
小洋	六錢三分六厘
銅元	一百九十千零三百
市錢	一百七十五千
衣牌	一千四百
洋找	七錢二分六厘
錢找	一千二百

甬規元

甬規元	甬信未到
洋拆	一角
轉帳	二錢七分

杭規元

杭規元	一百三十八元五角
洋厘	六錢四分一
甬匯去	七十元零五角
紹匯去	五十三元二角五分

蘇規元

蘇規元	九百六十九兩七錢五分
洋厘	七錢零四分六二五
銀拆	一錢
龍貼	直

米市行情

昨日滬南米市甚屬定勢今將各幫米市行情抄列如左

高機北幫新更	每石	七元九角
高機南幫機更	又	七元七角
高機早稻	又	七元七角五分
高機通元	又	七元三角
高機陰元	又	七元二角
高機洋尖	又	七元五角
高機杜尖	又	七元四角
高機客尖	又	六元九角
河下高機北幫	又	七元六角
河下蘇同機更	又	七元五角
河下貝白更	又	七元三角
河下高白更	又	七元三角
河下黎里機更	又	七元三角五分
河下周莊高白更	又	七元二角五分
河下角里白更	又	七元二角五分
河下蘇同白更	又	六元八角

花衣行情

本埠昨日花衣與籽花市面交易實屬清淡而各處到申添辦者極少故價格較前星期各牌花衣跌落每担陸錢南北路籽花均跌每担價洋二角茲將各牌花衣與籽花行情抄列如左

通州花衣	每担	二十三兩六錢
上海花衣	又	二十二兩
太倉花衣	又	二十三兩四錢
南路籽花	又	十一元六角
北路籽花	又	十二元

洋燭

洋燭昨日市價如左

十五兩船牌燭	七元七角三分
十二兩船牌燭	六元二角二分
十二兩水牛燭	五兩九錢二分
十二兩百合花燭	五兩三錢五分
十二兩金雞燭	三兩三錢五分
十二兩寶塔燭	三兩三錢五分

本廠紗

本埠棉紗市面與前星期各牌紗均跌落二兩由廠家辦進共一千五百件今將各牌紗市行情抄列如左

十六支	紅⊙龍	九十五兩五錢
又	紅龍	九十四兩
又	雲龍	九十三兩
又	雙龍	九十七兩
又	雙象	九十六兩
又	雙虎	九十五兩
又	脂虎	九十七兩五錢
又	日光	九十五兩
又	水月	九十五兩
又	飛馬	九十七兩
又	三星	九十二兩五錢
又	雲鶴	九十五兩
又	稱紗	九十六兩二錢五
又	丹鳳	九十二兩五錢
又	天官	九十四兩
又	鐵毛	九十三兩
又	文明	九十五兩
又	月季	九十三兩五錢
又	寶盆	九十一兩五錢
又	寶塔	九十五兩五錢
十支	雙虎	八十六兩
十支	鐵毛	八十五兩五錢
十支	其林	八十二兩
十四支	紅⊙龍	◎
又	紅龍	○
又	雲龍	九十一兩
又	雙龍	九十四兩五錢
又	雙象	九十四兩
又	雙虎	九十二兩五錢
又	脂虎	九十六兩五錢
又	日光	○
又	水月	九十二兩
又	飛馬	九十四兩
又	牧羊	九十三兩五錢
又	三星	○
又	雲鶴	九十三兩
又	稱紗	九十四兩三錢
又	丹鳳	九十兩零五錢
又	天官	九十二兩
又	鐵毛	九十兩零五錢
又	文明	九十二兩五錢
又	月季	九十一兩
又	寶盆	八十九兩五錢
又	寶塔	九十三兩

糖市行情

本埠糖市邇來市場尙可價盤與昨日相彷今將各牌糖市行情抄列如左

太古四五火車粉	九兩八錢二分
又四二五火車粉	九兩五錢七分
又四六火車粉	九兩二錢七分
又高三五火車粉	九兩一錢七分
又次三五火車粉	九兩零七分
足尖 又	九兩八錢
頂菊 又	八兩九錢
中菊 又	九兩二錢
頂粗白 又	十兩
頂石赤 又	七兩五錢
上石赤 又	七兩六錢
頂查赤 又	七兩五錢
上查赤 又	七兩
中查赤 又	七兩
次查赤 又	六兩三錢
上此赤 又	七兩五錢
中此赤 又	七兩
三號台冰 又	四兩八錢
香冰 又	十二兩七錢
東洋五號 又	九兩一錢一分
東洋八號 又	九兩二錢四分

煤市

本埠煤市價盤近日甚屬定勢今將各牌行情抄列如左

杵島塊	每噸	七兩七錢
相知塊	又	七兩七錢
芳谷塊	又	七兩七錢
田川水尺塊	又	八兩四錢
市材塊	又	七兩七錢
福母塊	又	七兩六錢
目尾塊	又	五兩八錢
高浦塊	又	五兩六錢
福井塊	又	六兩三錢
金剛塊	又	六兩二錢五分
山岱塊	又	六兩二錢
福島塊	又	六兩九錢
新手塊	又	六兩九錢
椅算塊	又	六兩七錢
杵島屑	又	五兩八錢
相知屑	又	五兩七錢
芳谷屑	又	五兩七錢
高松屑	又	五兩四錢
福島屑	又	五兩
漢口老鄉白煤塊		十三兩
又新鄉塊	又	十二兩五錢
河南塊	又	十二兩五錢
安南塊	又	十二兩五錢
山西塊	又	十二兩五錢
東京塊	又	十二兩

進口輪船

四月十四日禮拜五進口

新北京	由甯波	太古公司
新甯紹	由甯波	甯紹公司
遇順	由廈門	招商總局
裕生	由汕頭	怡和洋行
大通	由長江	太古公司
江永	由長江	招商總局
海口	由汕頭	太古公司
長安	由長江	鴻安公司
嘉興	由汕頭	太古公司

出口輪船

四月十五日禮拜六出口

大通	往長江	太古公司
廬州	往香港廣東	太古公司
襄陽丸	往長江	日清公司
山城丸	午前八時開往日本	郵船會社
城津丸	午前九時往青島大連	大阪公司
江天	往甯波	招商總局
遇順	往天津	招商總局
嘉興	往廈門汕頭	太古公司

四月十六日禮拜日出口

大吉丸	往長江	日清公司
江永	往長江	招商總局

四月十七日禮拜一出口

新北京	往甯波	太古公司
新甯紹	往甯波	甯紹公司
潁州	往香港廣東	太古公司
江裕	往長江	招商總局
怡生	往汕頭香港廣東	怡和洋行
吉和	往長江	招商總局

四月十八日禮拜二出口

聯和	往長江	怡和洋行
湖南	往烟台牛莊	太古公司
德和	往長江	怡和洋行

地方通信（續）

金陵雜誌

▲馮將軍注重蘇州　軍署昨接探報有黨人擬在蘇州起事　並已向某洋行訂購軍火等情馮上將軍以當此謠言不靖之時亟以保護地方爲主要而該管地方鎮守使殷鴻壽又具陳辭職馮將軍頗以爲慮昨特電令蘇州各文武官吏謹愼防範保衛治安　並一面派探往查有無其事云

▲青年會開遊藝會　南京青年會　癸丑之季猝遭二次兵災頗多損失　嗣經甯垣當道補助巨欵數年來頗著成績其入會之員已逾七百六十餘人該會主位仍須力謀進行月前特徵集巨資添備各種戲品以助遊人之興並於五月四五六等日就該會地點擔任輪演各種音樂新劇及西洋戲法五光十色各奏技能名爲遊藝會屆時並請甯垣紳商各界諸人入會參觀以開眼界云

▲豐富巷發現炸彈　城北豐富巷榮發客棧　昨日（十二）上午有旅客某投入該棧維時向正午天氣甚煖某旅客將所穿之衣脫置炕上忽砉然一聲震撼屋瓦驚動棧內多人洶往房內探視該崗巡警聞聲一齊趨至棧內見某旅客炸去右手一支　血流如注知爲炸彈所傷當卽鳴笛召警將某客及觀看人等一併拘獲解送警廳請究云

▲高局長對於酒捐之意見　蘇省酒捐一項向歸各厘捐局徵收自煙酒公賣實行後此稅改由各區煙酒公賣局代辦已見明文乃各酒商對於此舉多所反對以故第五區風潮至今尙未平息近聞蘇酒公賣省局局長高增秩　擬將此稅另行由局派委辦理與公賣局劃分爲二至酒捐各局開支卽按收數之多寡酌提若干以充經費云云擬於日內將此種意見陳請財政部查核云

▲印花之嚴酷　昨晨下關商埠有一旅客由滬歸來手攜一包內有貢香數塊及錫箔兩扎均未粘印花被查稅委員瞥見令其放開包袱該員逐一檢查並無違禁物品惟查所帶之貢香錫箔價值二十餘元未粘印花自應照章罰金立時連人帶物一併拘解警區判罰　以示懲儆其時有旁觀者見之頗抱不平咸謂官廳如此勤索民財行同敲詐一般似此荊天棘地民不聊生無怪衆怨沸騰也

▲出入城證之更換　甯垣警廳有保全地方治安之責前因滇黔亂事發生時特誌印一種出入城門證　分送各機關查收以便各該機關人員於夜出入城門時有所稽查惟此種證券僅以三個月爲限期擬再行更換今已屆三月昨警廳特將印成新券送請各機關收用將前尙未用淨之舊券一律收回以昭愼重

鴛水湖濱拉雜記（嘉興通信針鳴）

▲警長挾妓賭博　嘉興自設立警察以來無甚成績茲悉本月九日夜該所第三分駐所在警長某在鈕家橋堍嘉禾旅館第五號房間挾有土娼（綽號滋白佬二）並邀集同事三人大叉麻雀牌聲隆隆達於戶外正在興高采烈之際經人報告警佐姚允中當率長警前往拿獲姚警長暨土娼茶房等一併帶所姚警佐因知督察不嚴未便送縣訊辦略予申斥均不究惟將警長降爲一等巡士以寢其事云

▲調查委員藉端敲詐　嘉邑自設立第二區煙酒公賣分局[illegible]而調查員孫福田等從中敲詐藉端需索時有所聞茲悉該調查員於前日至新豐區吳阿毛糟坊　內借調查爲名時而恐嚇時而和解竟詐得洋三百餘元（按該坊所存無多本難支持）事爲王店鎭某戶紳所聞以調查員詐欺取財　病民病商莫此爲甚已探明嚴詐原因於昨日電呈財政廳請求從嚴徹究以保商民而除惡習

▲袁氏坟墓被掘　新豐鎭感七中八庄姚家濱地方袁氏繼卿之祖坟在焉去歲冬間被該鎭無賴湯劍如等屋嗔江北人多名親自督率將袁氏祖坟盜掘　殆盡竟將屍骨移置他處膽敢改坟地作桑地種植桑秧數百顆視爲私有不動產嗣經袁氏偵悉已於日前鳴喚地保王阿林扞止周福生勘明情形並證人證物於昨日赴縣起訴　噫盜掘坟墓律有專條該無賴如此作爲實屬目無法紀（此外盜竊坟樹指不勝屈）想地方長官必能按律處治以警不法也

●保衛治安之辦法　近日蘇垣地方頗形不靖謠諑頻興人心惶恐警察廳長崔怡庭君爲保衛地方起見特於日昨上午十時召集各區署長隊長到[illegible]試防範亂黨問題維持秩序辦法直至[illegible]午二時始行散會云

●惡丐胡鬧遭判罰　日昨顏家巷談如出殯異常熱鬧所僱乞兒亦甚多事後丐頭倡同一班化子在顏家巷尙德女學照牆內分拆人頭錢不能平均羣向丐頭爲難人聲鼎沸勢甚洶湧警警見囘署報告游巡官立派蘇巡長督率長警前往拘拿當場擒獲惡丐八人餘一百多人均抱頭鼠竄而逸游巡官詳細研訊將該惡丐等發往北局太監弄罰作建設警馬停留場之扒泥苦工云

●擬辦商團　蘇常道尹殷君獻臣蒞任以來對於地方秩序異常注意近以謠諑頻興人心惶恐特於日昨邀集蘇紳鄒栢如等到署商酌重行舉辦商團一事並規劃經濟進行手續法良意美莫此爲甚三吳人民當可高枕無憂也

●學生旅行　浙省醫學專門學校職教員及學生等於前日乘坐專輪旅行至蘇停泊閶門外犯人碼頭該校校長韓清泉君函請警察廳長崔怡庭君通飭各區官長隨時保護當[illegible]准於日該校全體學生分赴各校參觀及虎邱天平諸名勝處游玩聞小作勾留卽擬遄返武林云

●委查淮北鹽務　淮北各岸鹽務本由票商自辦近數年來虧折至十萬之鉅於是停止不辦現在兩淮方芭南運使謂不能因噎廢食復又招商承運鹽斤分赴六岸銷售一面委派候補場知事萬君前往西壩淮安宿遷窰灣等處秘密調查究竟每年銷額若干成本若干獲利若干一經查實卽擬改歸官辦萬君已於四日莅浦預備先往西壩詳查矣

●險哉錢樹子　清江平門口有妓女林步青者實爲淮安最著之女高張艷幟車馬盈門然鴇亦時常選假母防範嚴密鬱鬱不能有一癖專喜與美男子幽會與夫枚遂近因在茶園觀劇大施吊膀子之手段與伶人馬桂芬姘識兩美相合似漆如膠一星期前忽與馬伶暗約偕逃幸其假母察覺尙早在於東門外輪船局中追獲馬伶乘間遁逃此事若稍遲延則大好錢樹子當化黃鶴飛去矣險哉險哉

●淮安警備得人　淮安警備機關責任匪輕非持不足自成立至於今日隊長一席迄未得人進步毫無聲名劣甚現在關隊長又以被控撤差淮揚道尹特派本署衛隊長劉君翠崖前來接替聞劉君爲浙江甌海道尹時盜匪猖獗特甚賴劉以安此番調派斯缺淮安紳商各界莫不欣然

上海新聞

浙江獨立後之上海

▲中西官維持治安辦法　駐滬領事團前日因粵浙等省先後宣布獨立對於上海方面恐受影響特赴交涉員公署面晤楊君小川詢問一切並述連日由商團總司令率隊出防以保租界內中外商民之生命財產當經楊君分別接見相告此間督軍領袖楊盧兩君所屬軍隊定能保護決無他虞云云各西員亦深信中國官廳能保治安故不另調兵保護僑商之舉昨楊盧兩使暨王何等各旅長均得同意嚴守中立自吳淞以迄松江均劃在中立範圍之內原駐軍隊不准出發他處無論如何始終維持到底俟和議解決再定方針於昨午後已傳知上海縣知事沈寶昌君警廳長徐國樑君囑爲通告各商民各安營業毋自驚擾云

又松滬護軍使楊善德盧永祥等官紳會議維持上海地方公安之要策旣宣言松滬等處軍警各隊約有四萬八足以防堵卽如軍火等件亦皆配足敷用此外尙有兵艦六艘水陸均堪實力保護地方　人民似可安心無慮勿相驚擾並會同滬海道道尹及交涉員等轉商租界領事團由各該捕房警探等嚴行防堵　地方可期平靖惟恐土匪流氓乘機縱火希圖搶劫故已飭屬嚴厲查察如獲匪徒一經訊實立予重懲云

▲浙省正式通電　松滬護軍使楊善德於前日接浙巡按使屈映光通電大致謂浙省軍民爲擁護共和已於本月十二日宣布獨立公舉映光　仍爲巡按使兼臨時總司令與中央脫離關係云云聞楊將軍已轉電北京政府察核矣

▲軍署特別會議之原因　昨日松滬護軍使署開特別會議本埠水陸軍警政各界高級官長均蒞會與議並有邑紳某君亦列席　所議如何因嚴守秘密未能探悉惟宣武上將軍馮國璋派有要員到滬帶有重大事件故有此會議云

▲紳商學界維持地方　本邑紳商學界因浙省宣布獨立影響所及上海人心恐慌地方岌岌特於十二日公舉姚子讓黃任之蘇筠尙錢新之等四君爲代表乘滬甯火車前赴江甯晉謁宣武馮上將軍面陳一切請求維持上海地方治安　次日卽行返滬聞其結果已得馮上將軍允許頗爲滿意云

▲朱介人來滬說　浙省自宣布獨立後本埠各報館傳與武將軍朱介人下落茲得確實消息朱將軍自十二日軍警起事時由行署脫走已於前日來滬現寓公共租界成都路某號洋房云

▲駐浦軍警保護教堂　近日浦東方面亦有謠言發生謂該處私梟會匪暗中勾結各廠棧小工預備乘機滋擾搶劫紳商富戶事爲楊護軍使所聞以該處廠棧林立外人所設教堂亦復不少亟應由駐防軍警嚴行保護　以免發生交涉昨特飭知駐浦陸軍第八團團長暨營長[illegible]第三區警署及各分駐所一律周照辦理矣

▲縣示南京安謐　滬巡按使快郵代電開以近日謠言百出愈幻愈奇甚且謂南京業已獨立全屬虛無影響之詞仰卽將省內外照常安謐情形出示曉諭等因奉此合行出示曉諭爲此示仰閤邑商民人等一體知悉務各照常安業愼勿輕信謠言自相驚擾是爲至要切切特示

▲滬杭火車近狀　滬杭火車自楓涇至杭省之路軌業已調查確實乃因嘉善車站分路叉道之鋼軌於十一號夜間斷去三節　長約十餘丈有奇以致火車不能直抵杭省惟楓涇保屬浙境是以亦難駛往近日上海之旅客祇能乘車前赴松江每日仍照原定時刻開車行駛云

又杭省美教士某某二員因見滬杭火車停駛頗受驚惶特向杭省車站商請派一專車　候在楓涇地方以便搭乘故由杭站前日電致上海車站照辦業於昨晨八點鐘時卽由滬車站巡官王榮棠派撥龍頭車一輛拖帶一等車一部　隨同由滬赴松之班車開赴松旋由松江站長以電話詢問楓涇車站詰其美教士已否到楓當據答復謂該二教士係於十四號黎明時由嘉善雇船而來刻在楓涇云云是以所派之二等車破楓候載當卽致請二教士乘坐已於昨日下午四點三十五分時安抵上海矣

▲添派軍隊赴松　頃聞軍界傳說以松江爲浙杭來滬之要道恐有各幫匪人乘此多事之間蔓延騷擾且因松江防兵無多故擬將現駐龍華之某軍定於晚間開往松江防守云云

▲軍警聯防　警廳原有馬巡現已改編入巡邏隊中與護軍使署馬隊聯爲一氣　自前日起每晚由廳中出發至斜橋會哨分甲乙二組一組南行由高昌廟折而西往龍華一組西行由徐家匯折而南在新築之坂浦路會合計有軍警馬隊共四百十五匹　遇險各以警笛爲號昨防守司令王賓會同徐國樑廳長將馬巡編制情形詳報楊護軍使查核矣

▲禁止人民遷徙　內地人民多以杭滬相距甚近深慮發生危險日來高昌廟及斜橋等處居民均紛紛遷往租界　不問影響所及城內九畝地一帶之甯波人亦於昨日僱備車輛裝載什物器具相率遷移　行至民國路口爲第二分駐所巡邏警察及沿途崗巡所見上前阻止　並詢其遷往何處據該居民等稱述謂城內謠言甚大特遷有虹口暫作各警察以其不應聽信謠言自相驚擾均不准搬遷勒令將什物器具載回　原居之處倘敢抗違卽拘送警署究辦該居民等再三懇求迄不准行祇得仍然運回內中有已將房屋辭退者此時甚爲懊惱云

▲空屋一併封鎖　上海防守司令兼陸軍第七旅旅長王賓氏以高昌廟地方乃於前夜頃刻之間發生縱火拋擲炸彈等事境內顯有潛伏之人該處爲軍廠要地故於昨日派令憲兵營吳連長會同警察陳巡官查明境內究有空房若干　果無住居者廳卽將前後門一併粘貼封條以杜匿居剌將同安里一弄各空房盡皆封鎖矣

▲拿獲炸彈案關涉人　製造局砲廠後於十二號夜發現炸彈一案當時拘獲嫌疑之王二一名送請楊護軍使訊究在案茲悉使署查得向爲工匠之田長興一名亦與此案關涉　且由係素通匪人混居防地已久特於昨日派令衛兵已將田長興拿獲禁押候究矣

▲溫台人麕集可疑

淞滬警察廳偵緝隊近來查有浙省之溫台州人麕集於南市一帶地方計其總數不下二百餘人或賃居民房或僑寓客棧閱查其人大都爲前次撤銷浙軍兵士游手無籍情跡可疑昨已由該隊長報告徐國樑廳長請爲核示遵行矣

◉前夜大聲之來歷

字林報云十二號晨之砲聲受其影響者乃金神父路一百十八號馬立司君之花園該地毗廣慈醫院及同濟學堂均不甚遠以該處受傷之物件房屋視之可知所發之炮內實開花彈再察其炮彈碎屑推知子彈長約二尺徑約十寸地上所鑽之洞深僅兩尺徑則七尺有餘其炸烈時園中樹枝受損者實屬不少馬立司君之馬棚亦爲洞穿即五百碼以外之醫院內亦不免小受損傷養病者均飽受虛驚此彈若落在左右數百碼之地不中同濟學堂必毀廣慈醫院幸而中馬立司君之馬棚更幸而其名馬適不在廐中否則亦必死於非命無疑矣至此彈來歷迄未明瞭製造局方面之西人並謂是夜未聞砲聲現在本報於在該處覓得炸裂之砲彈一小塊重約一磅細究彈底以知射發此彈之砲其徑口乃及十寸查上海及製造局方面之河面上無十寸徑口之大炮惟吳淞砲台素有此種大砲兩尊且十三號晨三四時之間砲台附近之居民確聞有炸裂之聲故現有充分理由可信此彈係自吳淞發來至其目的實難明白或有謂其意在轟擊李公祠或製造局因不命中故傷及馬立司君之馬廐云

◉梁任公被刺消息未確

梁任公爲此次重要分子前晚（十三）滬人士得到遇害之耗羣相驚愕昨旅滬粵紳某君接到香港來電謂任公此次由廣西赴廣東帮同龍濟光宣布獨立前日與龍都督會議徵集雲桂等省之意見組織南方政府於廣州定於本月十四日宣布成立在座中龍都督爲表同情並推任公爲總統正在談判時突來刺客連開手槍十餘響在座傷斃九人聞任公亦在其內確否尚未證實如果任公被刺於南方政局大有關係云云現某機關已拍電前往詢問矣

◉取締通電粵省之部飭

滬上自廣東宣布獨立後旅滬粵省紳商因桑梓關係多紛紛發電詢問省城情形及地方秩序彼往此來絡繹不絕現聞政府對於該省通電已實行取締業由交通部飭知本埠電報管理局遵照以後一律扣發原飭略謂承准政事堂飭開查廣東等省自宣佈獨立以來而各官吏任意通電殊與國際有害若不嚴加取締將來何堪設想嗣後各局接有政事堂以及公府通飭廣東電報准予照發不得延緩此外無論官商華洋人等往來電報一律扣發以免擾害而維要政仰各該局一體遵照辦理云云

◉滬甯車按班往來

昨晨外間謠傳前晚滬甯夜班火車祇開至鎮江爲止南京方面已有不靖消息嗣詢之車站中人均稱南京安謐如常故昨日滬甯車仍按班往來並無間斷云

◉積竊誣栽巡丁拿獲

浦東猾泥渡著名積竊丁大喜子專在各碼頭偷收竊贓常有數百餘人倫竊爲生坐地分贓於上月初十晚在太古碼頭竊物被巡丁楊裕春查獲當場該匪糾黨多胆敢拒捕將楊腰脅等處連戮六刀而逸當報水巡捕房弁獲積竊小蓬頭毛猴計大牛連坤等四名解送地方檢察廳分別懲辦但黨因此挾仇詎於二月十一夜丁大喜子暗囑小竊陳桂福私將物郎林丰槍一支拋於楊裕春家中復至三區警察署報告楊裕春家中私藏手槍暗通盜匪等事當經解警正得報後即飭員警旋往搜獲之下遂將陳帶署再三駁詰始得供明栽贓誣害情形詳細供認立即移解司法科訊明一切圖害原因諭飭交保並限三天將丁大喜子交案嚴究昨日業已由三區警署警正解案桂將丁大喜子拘獲略詢一過遂即備文申送上海地方檢察廳按例訊辦云云

破壞　權

十二夜之鉅聲昨曾以示警斷之今如字林西報所載則確爲鉅大之開花彈而加以種種之推測并其發彈地點亦得設果實則此彈無論爲何方面人所發其非示警而有鉅大破壞之目的可知此時滬上中西人士方竭力籌備保全和平發彈者其此彈乃忍爲破壞是大戾其旨趣矣況租界關係尤重非內地都邑可比一旦破壞無論主動者在何方面當承其敝是尤不可不慎思之也

●競進會召集同志

昨聞滬有之競進會現因東南多事召集同志多人業於前日在某處開會討論時事其內容如何未悉惟該會於民國初基時維持和平頗有力量聞其中各項人才亦多想此次發現必有益於大局云

●孤兒院改期開會

龍華孤兒院定於明日開會已紀本報昨該院又發通告云謹啓者敝院開會彙行落成典禮本定於四月十六日即陰歷三月十四日茲因龍華地點戒嚴日緊游客寥寥同人等擬將落成禮期改日再定恐勞諸大善士枉駕往返特此敬告

●三江李姓何人也

前日某捕房接得捐名函信一件係三江李姓具名大致謂滬上一切業已佈置妥當不日宣告獨立請勿干涉一切等情捕頭接信後已將原函譯成英文送交麥總巡核示矣

●招商局股東會改期

本埠招商局原定於明日（即陰歷十四日）假總商會新建議事廳開股東大會現因時局不靖各省股東多未能準期蒞滬並有函請展緩日期者該局董事會以公司定章須股權過半方能議決事件此時在滬股東赴局換取選舉議決票者尚不及十分之一故決議改期俟足法定人數再行擇期開會云

●僞造鈔票案未了

湖南人蹕敬川於上年十一月間趨意僞造某銀行（實業江興業銀行鈔票）爲法捕房查獲解經法公堂訊供後中西官會商辦法未決故詳稟北京部中請示辦理迄今未奉部示案懸未昨日副領事彼君以懸已拌一年有餘不便再懸故飭捕房將蹕原案德君在西文解華上簽字押滿三年完案孟讞員以未奉部示仍飭還押再行核辦

●閘北電燈將加價

閘北水電廠因運來煤觔鋼鐵逐步漲價難以支持業經詳准齊巡按使於陰歷三月份起酌加水電價並改用陰歷收帳昨特通告各用戶自來水大包戶原收五厘者改收六厘小平房向收每間每月三角者改收三角五分表戶照向章每千加倫加收大洋二分五厘其餘零戶住宅向歸包定者及老虎灶茶樓豆腐店洗衣作染坊等耗水業戶概俟調查後酌加又電燈凡包燈仍限三十二支燭光原收每盞每月一元四角者改收一元五角表戶原收每字規銀一錢三分者改收一錢四分馬達戶電價暫不加價

●佃租人被累

南市裏鹹瓜街萬發祥烟紙店因於十二號夜半一時縱火未成一事已紀昨報茲由第一區董警正派警查得該店主王瑞廷已逃避平日專留來歷不明之人實有可疑特傳房主馬耀卿保租人謝松林爲署移送審廳司法科訊究

●吞牛官司仍未了

朱韓奎前投法公堂控稱由四陽販牛來申售與馬福記牛行其價除收外結欠洋一千五百四十七元向索不付求追等情判令交保限繳在案昨馬延律師到堂代表稱照被告核算祇欠洋廿八元往來折子實在被告處求請覆訊另行核斷中西官會商之下判被告於七天內將洋及簿據存公堂方准覆訊如違照原斷辦理

●調查學齡辦法

調查學齡兒童一案上海縣沈知事前奉齊巡按使飭發調查規則當經規定調查委員會職務及調查經費數目轉飭各學務委員等於本月十四日齊集縣公署教育科開委員會議訂辦法已誌前報昨屆開會之期各委員先後齊集教育科預會者如李頌唐朱伯華賈叔香施其先等十餘人於午後二時開會公同會議辦法（一）支配經費議決由學務委員按圖勻派（二）調查方法議決由學務委員會同經董召集圖董開會說明塡表方法以歸一律（一）調查日期議決至遲須於六月十號以前報縣彙詳

●四年公債付息告示

上海稅務所長與出示云奉江蘇財政廳飭第七百廿二號內開案奉部局會飭內開四年公債第二號付息期屆飭應遵照通則辦理儘四月十二日以前布置妥洽外報部局並發通則到廳又本公債局函開此後加蓋小戳應改在漢文息票正中轉飭各經理付息分機關一體遵辦各等因奉此查本廳前辦三年公債付息事宜迭經通飭各機關一律代付並准抵繳稅欵仍俟彙數向中交兩銀行取現歸墊嗣後復會同楊派員另訂蘇省公債付息辦法說明書續行各屬照明四年公債亦照此辦理各在案現屆四年公債於四月十二日開始付息之期仰各該縣局所出示布告查照三年成案妥愼辦理惟須說明書第十一條加蓋小戳一層須遵照新章改在漢文息票正中毋得舛誤再浙省付息獎勵規程前奉公債局函囑仿辦業已通行飭遵茲再由廳擬定表式務於持票換現時預期依式慎計速表併繳銀行並詳報廳署備查一面由銀行將原表送廳核辦外所有記夕各戶應持原債票逕向本廳領息不得將息票先自剪下並速轉行知照等因奉此合亟示諭各商一體遵照此示

●破獲一起小賭案

淞滬警廳徐廳長查得小普陀橋附近有王家陞者近來專以糾人在家抽頭聚賭漁利左右鄰氏受害無窮因飭一區一分署宋警佐不動聲色率帶長警馳往拘拿當將王並賭徒十三名連同賭具一併拘獲到署略詰之下命送由警廳訊辦

●墻倒傷人

前上海縣署宅門二堂等處茲因闢馬路拆成空地行人暫可通行惟二堂旁墻垣等尚未拆竣昨午有仵縣南街開錫作店主婦某氏行經該處不料墻垣倒下竟將該氏壓傷頗重氣息奄奄恐有性命之憂當經家屬舁回醫治不知可保無碍否

●家務官司三則

新閘路居人趙木生控嫂趙徐氏延趙桂生吞沒其故母所遺之方單道契租摺等情一案昨晨奉關讞員會同美副領事提訊原告延律師上堂陳述案情並據趙木金供稱幼時因家貧不給故由故母挈同胞兄金華等轉醮與趙聖和爲妻其時我尚幼小究未知是否趙聖和所生前項方單道契向由母親交我收管鎖在箱內不料民國元年九月初四母親因病身故時長嫂徐氏乘我不在家以查看契據爲由將各項契約盡行取去後竊將地畝私售於人措不交還云云質之被告亦延律師到堂代爲良久中西官得供會判被告仍交保候復訊再核

又皖婦李華氏以夫李公度近來撇下舊弖另彈別調將伊拋棄不顧瞻養故延律師由公廨具控請爲離異當經准詞飭傳到案奉中西官訊明前情判准離異着被告津貼原告贍養費在案嗣因被告不服判斷延情代表律師投廨聲請復訊於前日午後奉王襄讞與美副領事升座提訊原被均由代表律師到堂申辯之下官判下禮拜二傳兩造到堂訊明再行核奪

又住居新閘路之婦人侯張氏在英公廨控夫侯金龍無端凌虐並將莊奩金銀衣飾典質殆盡請求追究等情前日午後奉關讞員會同美副領君升座傳訊原告投案訴明前情請究質之被告不認虐待藏匿衣飾有之堂上得供會判侯張氏交夫侯金龍具結領回如再虐待准氏隨時稟請提究不貸

●使署批示兩則

淞滬護軍使署昨發批示兩則如左（一）沈朱氏稟伊子沈三銀子被人誣陷求審察由奉批稟悉爾子沈三銀子業經本署訊明發還公廨另行覆查發落仰即赴廨聲訴可也此批（二）羅鉞元稟伊子羅春六與孫小良子有仇踞闞查爰爲所栽由奉批稟悉爾子路春六迭經夥盜路春和蔡學全供指保兩次夥衆持槍行劫卡德路黃寶和及戚程路陳金章等案之正盜法無可貸業經本署訊明按律法矣仰即遵照毋瀆此批

●無頭男屍何來

昨晨救生局巡船在浦東其昌棧碼頭浦中撈獲受傷無頭男尸一具當即帶至南市老白渡碼頭用電話報告地方廳請爲蒞驗等因當奉林廳長委派賀檢察官毛檢驗員等前往驗得該尸頭顱確係被人用刀砍去拋棄因此無頭且右手亦遭砍斷其餘尸身並左手雙足等處已經腐爛不堪諒係被殺後將尸體投入浦中爲時已久驗畢塡明尸格飭由堂棺殮發封賀君即返廳稟復林君請示辦理

●瑣案兩則

▲湖北人張厚德因向住居海甯路之張鈺生驅取伊父山東郵遞匯票洋二十五元持向福州路五百十號元記衣莊夥王敏云處購得灰鼠緞袍馬褂兩件向押店質洋十餘元花用被控捕房飭探將張緝獲吊出原贓拘解公堂訊押查辦在案昨由捕將張解奉王襄讞會同英康副領事研訊屬實判張押西牢半年以儆

▲剪綹賊李戌章在蘇州滬甯火車上摸竊亞細亞火油公司買辦林梅卿身畔匯豐銀行支單五百六十元鈔票洋八十四元來滬串同湖州人胡利全蓋有裕豐絲廠假戳向虹口百老匯路匯豐分銀行冒領票洋當被該行夥察破咨照總巡捕房飭探周志仁將李胡先後拿獲拘入捕房解廨訊押在案昨由捕將併解公堂奉中西官訊據林上堂證明被竊情形請究詰之李供詞狡賴而胡延律師上堂代辯中西官得供判胡存洋二百元保出如無保與李一併押候另行訂訊

小說

俠義小說 **綠林大俠**（續） 金戈

愛德華德曰。吾以爲此者乃大不公道。蓋吾俠羣中人。不應索女子之贖金也。老人曰。汝言亦是。然吾輩之所以號爲俠羣者。以吾輩能排難解紛。而干預不平之事也。汝爲此婦人受逐於父。資用乏絕。狼狽極矣。而彼一不憐恤。且拒汝不令得見。此絕無人理之狠人。汝何故而爲彼請命也。愛德華德曰。信如首領之言。則今日捕此女郎。乃爲我雪恨乎。老人曰然。吾輩俠羣。皆魁魁男子。安能受侮於人。今日之事。雖未必爲汝一人。然事固由汝而發也。愛德華德曰。然則我有一言。首領幸垂聽納。老人曰何也。愛德華德曰。吾雖受此女郎之侮。至於窮迫無地。然吾乃不以女郎爲恨。天下名爲復仇。必先有仇人之主名。否則復仇之舉。即不成立。今吾不認女郎爲吾之仇人。即亦無用爲吾復仇。首領聽之。吾爲受侮之人。吾既不欲復仇。即可以釋此女郎。不問贖猶必欲勒其贖金。凌此無告之女子。其故何也。

老人聞愛德華德躁爲是語。則張目視之良久。忽曰。汝言良是。吾不能不表同情。雖然。吾乃不能自決。當視諸人之意嚮若何。語次。即四顧諸壯士曰。愛德華德之言。乃至有理。由諸人頃已聞之。今諸人之意如何者。西門忽越衆言曰。愛德華德言是。吾輩綠林英雄。以俠爲命。奈何加威力於纖纖之女子。釋之可也。此言出。華生亦曰。吾與西門之見相同。惟贖金則決不能免。蓋贖金之數。爲吾輩前日所公決。今乃自阻其議。此大不可。老人舉目以視諸人。有頃乃起立言曰。既諸人之意。可以釋此女人。勿死而愛德華德決鬥。已勝。茲事例得轉圜。壯士苟以西門華生之言爲可者。則一體贊成之。否則各抒其意見。然老夫之意。頗以二人之言爲當也。老人言未畢。壯士皆呼曰。如首領言。首領以爲可。釋者逕直釋之可爾。吾輩安有異議。（未完）

文苑

散步紫禁城外度金鰲玉蝀橋 李靜菴

宮殿崔嵬壯玉京。長虹飛跨鏡湖平。風光畢竟都門好。繞郭芙蕖錦作城。

漫興

涼陰覆地樹森森。萬物靜觀理可明。胸膈洞明無欲蔽。古潭朗月見天心。

說明

口啣巾角。謂汝勿多言。

巾語之四十六

醉後漫吟

醉拂吳鈎氣不平。誰將旗鼓作干城。男兒壯志休磨折。自古英雄到晚成。

劇評

觀劇小言 陶陶

星期夜第一台演戰蒲關。高百歲之王霸。唱做俱平平無奇。較之前數日所唱之李陵碑。武家坡。取城都等劇。則遠甚矣。想此劇非其所長。且是夜高派兩齣以後。尚有四郎探母之重頭戲。不能不爲嗓子少留餘地乎。馮子和之徐艷貞。麒麟童之劉忠。二人之唱做俱能入彀。此劇尚不至十分寂寞。余竊以爲名伶獻技。貴精不貴多。每夜若能認眞唱一齣戲。即能饜閱者之望。似不必派有雙齣。致演者偸懶而觀者亦索然無味。邇上近來此風大行。一若不唱雙齣。即不得謂之賣力。殊不知名角因偸懶而墮名。台主且受營業不振之影響。行見兩敗俱傷而已。且是夜何月山亦派有雙齣。一爲日蓮救母。一爲白水灘。而何以武生竟唱老旦。可謂胆巨無倫。其行腔調門。無一是處。而念白更無絲毫老旦氣味。所謂費力不討好者。何之謂矣。後高百歲演四郎探母。由坐宮起見娘止。引子道白。均極規矩。唱則謹守繩墨。不滑不油。咬字收音。處處得法。行腔純正圓熟。有餘音繞梁之概。惟辭句似嫌簡略。未足稱爲完璧也。

劄記

技擊談 花侍

▲朱守備

朱守備。蘇州人。中武進士。以侍衛出任常州營守備。朱長身多力。能開六石弓。爲牛棒。得少林宗派。待人謙退。好延接士流。語言吶吶。然若不能出諸口。能書大字。並能畫蘭竹。雖武人而意致儒雅。恂恂若書生。性嚴整。極惡宵人。凡地方胥皮以及外來流棍。朱懲治之不少恕。遇有犯事者。治之尤嚴。常州營向設游擊一員。守備一員。游擊主戰而守備主守。職務專在治兵。例不問地方事。朱以痛懲宵人。椒責備至。而不移送縣署。每有逾越範圍之處。以是地方棍徒。怨之次骨。而其本管游擊亦弗善也。游擊官秩高守備一等。游擊節制而朱藐視游擊。不以上官待之。遇事亦勿關白游擊。愈恨而無間以發也。會陽湖之東鄉有流民十百爲羣。以剝取樺樹皮爲生活。蓋樺樹皮氣味芳烈。剝取之可以售於香肆。蘘博微貲爲餬口計。鄉民初亦聽之。而流民愈聚愈多。盤踞不去。始則僅剝樺樹之皮。繼則不論何樹。皆剝取其皮。且不問樹之有主無主。伐爲燃料。鄉民少少止之。流民不聽。乃大口角。至於用武。鄉民人少不敵。受傷者數人。自是流民意得甚。乃愈騷擾。聚衆劫掠鄉民之家。汚其婦女。鄉民大憤。聚衆與角。擒捕十[illegible]人。不報官署。沈之河中。（未完）

談叢

秋棠別館聯語（續） 江南一葦

▲曾文正公輓聯摘錄

左公宗棠才氣橫溢。不可一世。平日甚不以文正爲然。遇事每與齟齬。且以書詆之。文正置不與較。迨文正既歿。左公輓以聯云。

謀國之忠。知人之明。自愧不如元輔。
同心若金。攻錯若石。相期無負平生。

蓋深悔其平日之意氣用事。而特以此聯明其心跡也。

薛公福成輓云。

邁蕭曹李郭范韓而上。大勛尤在薦賢。宏獎如公。帳望乾坤一灑淚。
窺道德文章經濟之全。私淑亦兼親炙。迂疎似我。追隨南北感知音。

李公瀚章輓云。

隻手挽乾坤。至今日生榮死哀。公眞無恨。
勛名震中外。願此後際艱肩鉅。帝曰何人。

浙江提督黃少春輓云。

入正揆席。出總師干。以其身繫天下安危。眞不愧元老壯猷名臣碩畫。
德媲皋夔。功逾管葛。所注意在民生休戚。恨未睹滇南解甲隴右銷兵。

湖北提督郭松林輓云。

偉業冠古今。滿而不溢。高而不危。統求國計民生。先憂後樂。
薦賢偏天下。功則歸人。過則歸己。若論感恩知己。異口同聲。

下聯雖重一己字。然通體渾成。江蘇按察使應寶時輓云。

舉世託安危。生而爲英。死而爲靈。痛此時白馬素車。滾滾江潮流日夜。
大儒作將相。先天下憂。後天下樂。看到處黃蕉丹荔。紛紛俎豆薦春秋。

（本節未完）

諸文

族喻 友松

洞庭之濱。有二巨族焉。傍湖而居。東西相望。約二百餘里。世爲鄰。亦世爲敵。彼其初。長風濤之險。老死不相往來。固無所謂爭也。至其繼。則彼族之於此族。漸相往還。由門戶而堂奧。寢見其氣候之溫和。山川之美麗。土脈之膏腴。物產之豐盛。遂因羨生慕。因慕成仇。而爭端啓。而直欲得而甘心矣。噫。是時也。彼族之武力雖優。此族之團體尙固。彼族固無如此族何也。今則彼族之所以謀此族者日亟。而此族之所以防彼族者日疎。上下嬉渾如醉夢。甚且昧於大義。弗念親情。同室操戈。自相殘殺。嗚呼。螳螂捕蟬。黃雀在後。此族之無良好結果。有斷然者。雖然。一族之相殘。其關係固甚細也。彼世之有國家者。平居無朝朗然語於衆曰。吾愛羣。吾愛國。及一旦羣與羣小有齟齬。則又欲糜爛其國。戕賊其羣。而悍然不顧。嘻。若而人者。抑盍思吾族之所以相殘者。正彼族之所以相賀者耶。作族喻。

閱者注意

翰墨因緣

凡閱者諸君。於文藝上一切有趣味之質疑問難。及謎語詩鐘。與夫徵題索句。欲假本報發表者。特闢此欄以酬雅意。惟需書明姓字居址及附屬表明各節。庶答者即按照投寄本館。不爲代轉。至徵求品類。非可借本報發表者。恕不登錄。

養粹徵聯第一次揭曉

陳文傑鑒文

最優等 曾煥棠君
養育英才參造化。粹精學術貫天人。
評曰吐屬名貴 酬袖珍雜誌各一册

優等一名 馮鏡芙君
養生自得幽閒趣。粹執方知著作才。
評曰清新 酬袖珍一册紀念箋一束

二名 愼齋君
養氣讀書十年事。粹王駁霸一家言。
評曰俊逸 酬袖珍一册紀念箋一束

三名 經樓君
養蒙有道師安石。粹學無慚愧老泉。
評曰矯健 酬雜誌一册

四名 曾煥棠君
養蒙默化賢愚類。粹論集成前後篇。
評曰靈利 酬紀念箋一束

（未完）